

# राज्य आय अनुमान

## उत्तर प्रदेश

2011-12 से 2018-19

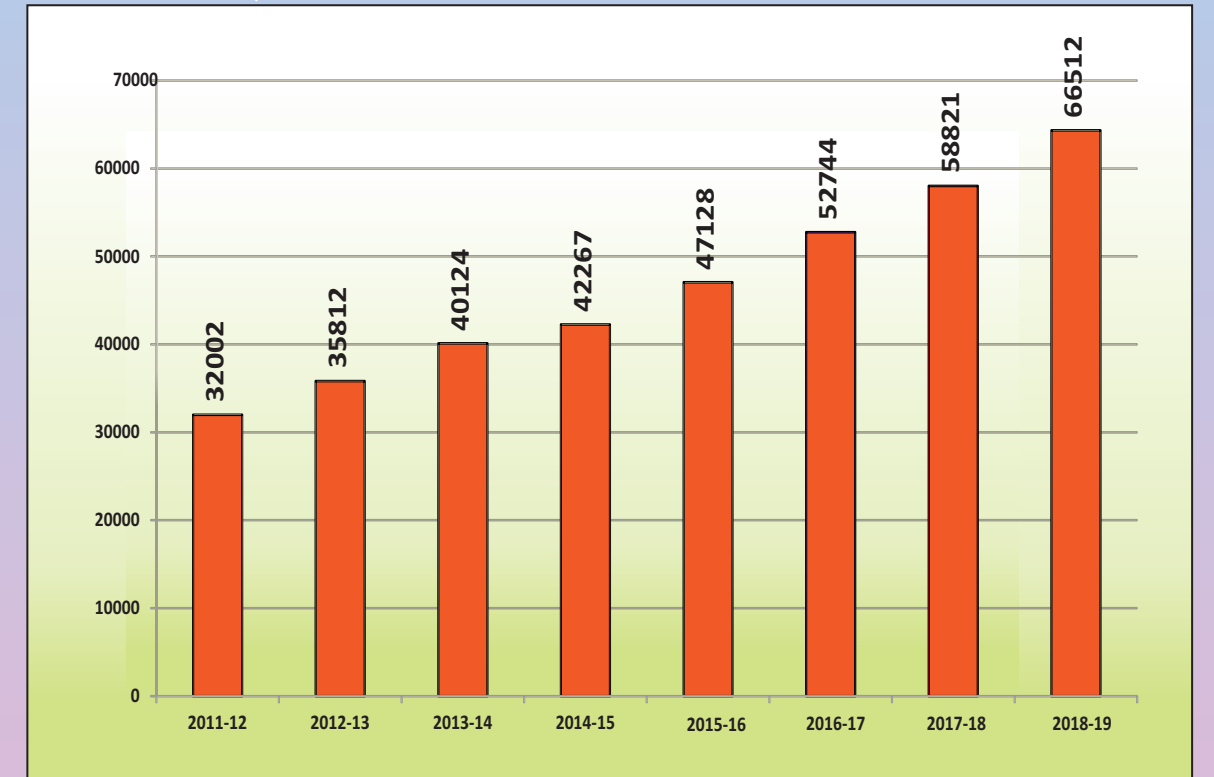

अर्थ एवं संख्या प्रभाग  
राज्य नियोजन संस्थान, नियोजन विभाग  
उत्तर प्रदेश  
website:-<http://updes.up.nic.in>



अर्थ एवं संख्या प्रभाग  
राज्य नियोजन संस्थान, नियोजन विभाग  
उत्तर प्रदेश  
website:-<http://updes.up.nic.in>



# राज्य आय अनुमान, उत्तर प्रदेश

2011-2012 से 2018-2019



अर्थ एवं संख्या प्रभाग

राज्य नियोजन संस्थान

नियोजन विभाग

उत्तर प्रदेश

## प्राक्कथन

अर्थ एवं संख्या प्रभाग, राज्य नियोजन संस्थान, नियोजन विभाग, उत्तर प्रदेश द्वारा प्रत्येक वर्ष "राज्य आय अनुमान उत्तर प्रदेश " प्रकाशित की जाती हैं।

इस प्रकाशन में वर्ष 2011-12 से वर्ष 2018-19(त्वरित अनुमान) आधार वर्ष 2011-12 पर खण्डवार राज्य घरेलू उत्पाद के अनुमान प्रचलित एवं स्थायी भावों पर प्रस्तुत किए गये हैं।

केन्द्रीय सांख्यिकीय कार्यालय, नई दिल्ली के राष्ट्रीय लेखा प्रभाग द्वारा दिए गये बहुमूल्य मार्गदर्शन एवं सतत सहयोग तथा इस संस्करण हेतु अपेक्षित आंकड़े उपलब्ध कराकर इसे प्रकाशित करने में दिए गये सहयोग हेतु विभिन्न विभागों के प्रति आभार व्यक्त करता हूँ साथ ही अर्थ एवं संख्या प्रभाग के सम्बद्ध सभी अधिकारियों एवं कर्मचारियों की सराहना करता हूँ।

मुझे आशा है कि प्रस्तुत प्रकाशन नियोजकों, नीति निर्धारकों, योजना निर्माताओं, शोधकर्त्ताओं एवं प्रशासकों के लिये अत्यन्त उपयोगी सिद्ध होगा। इस प्रकाशन को और अधिक सार्थक बनाने हेतु सुझावों को विचारार्थ सहर्ष स्वीकार किया जायेगा।

लखनऊ:

दिनांक: जनवरी, 2020

  
( कुमार कमलेश )  
अपर मुख्य सचिव,  
नियोजन विभाग,  
उत्तर प्रदेश शासन।

# प्रस्तावना

अर्थ एवं संख्या प्रभाग, राज्य नियोजन संस्थान, नियोजन विभाग, उत्तर प्रदेश द्वारा प्रदेश की राज्य आय के अनुमान वर्ष 1950-51 से निरन्तर तैयार किये जा रहे हैं। राज्य आय अनुमान केन्द्रीय सांख्यिकीय कार्यालय, भारत सरकार, नई दिल्ली द्वारा उपलब्ध कराई गई नवीनतम रीति विधायन के अनुसार तैयार किये गये हैं, जिसमें भारत सरकार, प्रदेश सरकार एवं प्रदेश स्तरीय निगमों के आंकड़ों का प्रयोग किया गया है। प्रति व्यक्ति आय अनुमान महानिबन्धक, भारत सरकार द्वारा जनगणना 2001 तथा 2011 के आंकड़ों का प्रयोग कर प्रक्षिप्त की गई मध्य वर्षीय (1 अक्टूबर) जनसंख्या के आधार पर निकाले गये हैं। राज्य आय अनुमान को अन्तिम रूप प्रदेश की सांख्यिकी समन्वय समिति की “क्षेत्रफल, जनसंख्या, राज्य आय एवं आर्थिक सूचकांक” पर गठित उप समिति की दिसम्बर 30, 2019 को आयोजित बैठक में गहन विचार-विमर्श के उपरान्त दिया गया है।

प्रस्तुत प्रकाशन में राज्य आय अनुमान आधार वर्ष 2011-2012 पर तैयार किये गये हैं। उत्तर प्रदेश के वर्ष 2011-2012 से वर्ष 2018-2019 (त्वरित अनुमान) के अनुमान दिये गये हैं। अखिल भारतीय अनुमान दिनांक 31.05.2019 को केन्द्रीय सांख्यिकीय कार्यालय, भारत सरकार, नई दिल्ली द्वारा जारी की गयी प्रेस विज्ञप्ति पर आधारित है।

इन राज्य आय अनुमानों को तैयार करने में केन्द्रीय सांख्यिकीय कार्यालय, भारत सरकार नई दिल्ली तथा उत्तर प्रदेश सरकार के विभिन्न संबंधित विभागों द्वारा प्रदत्त सहयोग के लिये मैं उनके प्रति आभार व्यक्त करता हूँ।

मुझे आशा है कि पूर्व की भांति इस पत्रिका में प्रकाशित राज्य आय अनुमान के आकड़े नीति निर्धारकों, योजना निर्माताओं, प्रशासकों एवं शोधकर्ताओं के लिये उपयोगी सिद्ध होंगे।

**लखनऊ**

दिनांक: 23 जनवरी, 2020

  
(अरविन्द कुमार पाण्डेय)  
निदेशक, अर्थ एवं संख्या।

**प्रकाशन से सम्बन्धित अधिकारी एवं सहायक**

- 1- श्री अरविन्द कुमार पाण्डेय निदेशक

**प्रावैधिक मार्गदर्शन एवं पर्यवेक्षण**

- 1- श्रीमती मालोविका घोषाल संयुक्त निदेशक  
2- श्रीमती शालू गोयल उप निदेशक

**पाण्डुलिपि संरचना, समन्वय, टंकण एवं परिनिरीक्षण कार्य**

- 1- श्री जीतेन्द्र कुमार मिश्रा अपर सांख्यिकीय अधिकारी  
2- श्री जावेद अख्तर अपर सांख्यिकीय अधिकारी  
3- श्री सैय्यद रजा इमाम अपर सांख्यिकीय अधिकारी  
4- श्रीमती अपर्णा त्रिवेदी अपर सांख्यिकीय अधिकारी  
5- श्री निखिल चन्द्रा सहायक सांख्यिकीय अधिकारी  
6- श्रीमती आभा कनिष्ठ सहायक

**ग्राफ/चार्ट, मानचित्र एवं कवर पृष्ठ के कार्य**

- 1- श्री शिव शंकर यादव चीफ आर्टिस्ट  
2- श्री लक्ष्मी प्रसाद वरिष्ठ कलाकार

## विषय-सूची

पृष्ठ

I से X

(1) राज्य आय अनुमान - एक परिदृश्य

(2) सारणियां

1	(क): भारत तथा उत्तर प्रदेश की सकल घरेलू उत्पाद		1
	(ख): राष्ट्रीय निवल आय तथा उत्तर प्रदेश की निवल घरेलू उत्पाद		1
2	भारत तथा उत्तर प्रदेश की प्रति व्यक्ति आय		1
3	औद्योगिक स्रोतानुसार सकल राज्य घरेलू उत्पाद	प्रचलित भावों पर	2
4	औद्योगिक स्रोतानुसार सकल राज्य घरेलू उत्पाद	2011-12 भावों पर	4
5	औद्योगिक स्रोतानुसार सकल राज्य मूल्य वर्धन का प्रतिशत वितरण	प्रचलित भावों पर	6
6	औद्योगिक स्रोतानुसार सकल राज्य मूल्य वर्धन का प्रतिशत वितरण	2011-12 भावों पर	8
7	औद्योगिक स्रोतानुसार सकल राज्य घरेलू उत्पाद सूचकांक(2011-2012=100)	प्रचलित भावों पर	10
8	औद्योगिक स्रोतानुसार सकल राज्य घरेलू उत्पाद सूचकांक(2011-2012=100)	2011-12 भावों पर	12
9	औद्योगिक स्रोतानुसार सकल राज्य घरेलू उत्पाद में पिछले वर्ष से प्रतिशत वृद्धि	प्रचलित भावों पर	14
10	औद्योगिक स्रोतानुसार सकल राज्य घरेलू उत्पाद में पिछले वर्ष से प्रतिशत वृद्धि	2011-12 भावों पर	16
11	औद्योगिक स्रोतानुसार निवल राज्य घरेलू उत्पाद	प्रचलित भावों पर	18
12	औद्योगिक स्रोतानुसार निवल राज्य घरेलू उत्पाद	2011-12 भावों पर	20
13	औद्योगिक स्रोतानुसार निवल राज्य मूल्य वर्धन का प्रतिशत वितरण	प्रचलित भावों पर	22
14	औद्योगिक स्रोतानुसार निवल राज्य मूल्य वर्धन का प्रतिशत वितरण	2011-12 भावों पर	24
15	औद्योगिक स्रोतानुसार निवल राज्य घरेलू उत्पाद सूचकांक(2011-2012=100)	प्रचलित भावों पर	26
16	औद्योगिक स्रोतानुसार निवल राज्य घरेलू उत्पाद सूचकांक(2011-2012=100)	2011-12 भावों पर	28
17	औद्योगिक स्रोतानुसार निवल राज्य घरेलू उत्पाद में पिछले वर्ष से प्रतिशत वृद्धि	प्रचलित भावों पर	30
18	औद्योगिक स्रोतानुसार निवल राज्य घरेलू उत्पाद में पिछले वर्ष से प्रतिशत वृद्धि	2011-12 भावों पर	32
19	औद्योगिक स्रोतानुसार निवल राज्य आय में विभिन्न पंचवर्षीय योजनावधि में वृद्धि की वार्षिक दर	स्थायी भावों पर	34
20	प्रदेश की सकल राज्य घरेलू उत्पाद में वार्षिक वृद्धि दर	2011-12 भावों पर	36
21	प्रदेश की निवल राज्य घरेलू उत्पाद में वार्षिक वृद्धि दर	2011-12 भावों पर	36
22	प्रदेश में कृषि तथा पशुपालन खण्ड के सकल उत्पाद के अनुमान		37
23	प्रमुख राज्यों तथा राष्ट्र की प्रति व्यक्ति आय	प्रचलित भावों पर	38
24	प्रमुख राज्यों तथा राष्ट्र की प्रति व्यक्ति आय	2011-12 भावों पर	39

25	प्रमुख राज्यों तथा राष्ट्र की आय में वार्षिक वृद्धि दर		
क	छठी पंचवर्षीय योजना	स्थायी भावों पर	40
ख	सातवीं पंचवर्षीय योजना	स्थायी भावों पर	41
ग	आठवीं पंचवर्षीय योजना	स्थायी भावों पर	42
घ	नवीं पंचवर्षीय योजना	स्थायी भावों पर	43
ङ	दसवीं पंचवर्षीय योजना	स्थायी भावों पर	44
च	ग्यारहवीं पंचवर्षीय योजना	स्थायी भावों पर	45
छ	बारहवीं पंचवर्षीय योजना	स्थायी भावों पर	46
26	प्रमुख राज्यों की आय में प्रमुख खण्डों का प्रतिशत अंश		
क	वर्ष 2011-2012	प्रचलित भावों पर	47
ख	वर्ष 2015-2016	प्रचलित भावों पर	48
ग	वर्ष 2016-2017	प्रचलित भावों पर	49
घ	वर्ष 2017-2018	प्रचलित भावों पर	50
27	प्रमुख खण्डवार राष्ट्रीय सकल घरेलू उत्पाद	प्रचलित भावों पर	51
28	प्रमुख खण्डवार राष्ट्रीय सकल घरेलू उत्पाद	2011-12 भावों पर	53
29	औद्योगिक स्रोतानुसार राष्ट्रीय सकल घरेलू उत्पाद का प्रतिशत वितरण	प्रचलित भावों पर	55
30	औद्योगिक स्रोतानुसार राष्ट्रीय सकल घरेलू उत्पाद का प्रतिशत वितरण	2011-12 भावों पर	57
31	औद्योगिक स्रोतानुसार राष्ट्रीय सकल घरेलू उत्पाद में पिछले वर्ष से प्रतिशत वृद्धि	प्रचलित भावों पर	59
32	औद्योगिक स्रोतानुसार राष्ट्रीय सकल घरेलू उत्पाद में पिछले वर्ष से प्रतिशत वृद्धि	2011-12 भावों पर	61
33	प्रमुख खण्डवार राष्ट्रीय निवल आय	प्रचलित भावों पर	63
34	प्रमुख खण्डवार राष्ट्रीय निवल आय	2011-12 भावों पर	65
35	औद्योगिक स्रोतानुसार राष्ट्रीय निवल घरेलू उत्पाद का प्रतिशत वितरण	प्रचलित भावों पर	67
36	औद्योगिक स्रोतानुसार राष्ट्रीय निवल घरेलू उत्पाद का प्रतिशत वितरण	2011-12 भावों पर	69
37	औद्योगिक स्रोतानुसार राष्ट्रीय निवल घरेलू उत्पाद में पिछले वर्ष से प्रतिशत वृद्धि	प्रचलित भावों पर	71
38	औद्योगिक स्रोतानुसार राष्ट्रीय निवल घरेलू उत्पाद में पिछले वर्ष से प्रतिशत वृद्धि	2011-12 भावों पर	73
	<b>परिशिष्ट</b>		
	रीति विधान तथा स्रोत सामग्री सम्बंधी टिप्पणी		75

# राज्य आय अनुमान-एक परिदृश्य

## भूमिका

नियोजन प्रक्रिया एवं नीति निर्धारण हेतु राष्ट्रीय आय एवं राज्य स्तर पर राज्य आय अनुमान आधार स्तम्भ है। प्रचलित एवं स्थाई भावों पर तैयार राज्य आय अनुमान एक वर्ष की अवधि में राज्य की भौगोलिक सीमाओं के अन्दर उत्पादित सभी वस्तुओं और सेवाओं के परिमाण का मापक है। अर्थ-व्यवस्था के आर्थिक स्तर के बोध के लिये, विभिन्न राज्यों की आर्थिक तुलनात्मक स्थिति ज्ञात करने, समय के साथ अर्थव्यवस्था की खण्डीय संरचना में हुए बदलाव का संज्ञान कराने एवं अर्थव्यवस्था के विभिन्न क्षेत्रों में विकास कार्यक्रमों के मूल्यांकन एवं अनुश्रवण हेतु राज्य आय अनुमान एकल महत्वपूर्ण एवं सर्वाधिक उपयुक्त सूचक है। स्थायी भावों पर आय अनुमान भाव परिवर्तन के प्रभाव से मुक्त होने के कारण प्रदेश की अर्थव्यवस्था में हुई वास्तविक वृद्धि को दर्शाते हैं। सकल राज्य घरेलू उत्पाद/सकल राज्य आय से स्थाई पूंजी के उपभोग/ह्रास को घटाने पर निवल राज्य घरेलू उत्पाद/निवल राज्य आय अनुमान प्राप्त होते हैं ।

2. भारत सरकार द्वारा राष्ट्रीय आय अनुमानों की नियमित उपलब्धता सुनिश्चित करने के उद्देश्य से सर्वप्रथम 1949 में प्रोफेसर पी0सी0 महालनोबिस की अध्यक्षता में 'नेशनल इनकम कमेटी' का गठन किया गया। समिति द्वारा राष्ट्रीय आय के अनुमान एवं अपनाई गई रीति विधायन का प्रकाशन वर्ष 1951 एवं 1954 में प्रकाशित क्रमशः अपनी पहली एवं अन्तिम रिपोर्ट में किया गया। उक्त समिति द्वारा संस्तुत रीति विधायन का अनुसरण करके केन्द्रीय सांख्यिकीय कार्यालय, भारत सरकार, नई दिल्ली, द्वारा आधार वर्ष 1948-49 के स्थिर भावों पर सर्वप्रथम राष्ट्रीय आय अनुमान तैयार किये गये तथा इन अनुमानों एवं प्रचलित भावों पर तैयार राष्ट्रीय आय अनुमानों का प्रथम प्रकाशन वर्ष 1956 में किया गया। तत्पश्चात् आंकड़ों की उपलब्धता में हुए विस्तार एवं सुधार तथा आधार वर्ष को नवीनतम् वर्ष पर किये जाने की आवश्यकता को दृष्टिगत रखते हुए रीति विधायन में निरन्तर समीक्षात्मक सुधार केन्द्रीय सांख्यिकीय कार्यालय, भारत सरकार, नई दिल्ली द्वारा किये जाते रहे हैं। राज्य स्तर पर राज्य आय अनुमान केन्द्रीय सांख्यिकीय कार्यालय, भारत सरकार, नई दिल्ली द्वारा उपलब्ध कराये गये रीति विधायन एवं निर्देशन तथा अद्यतन उपलब्ध आंकड़ों का प्रयोग करके तैयार किये जाते हैं।



3. उत्तर प्रदेश में अर्थ एवं संख्या प्रभाग द्वारा सर्वप्रथम वर्ष 1950-51 में आधार वर्ष 1948-49 पर राज्य आय अनुमान तैयार किये गये। राज्य आय अनुमान तैयार करने में जनगणना के आंकड़ों में से कर्मकरों की संख्या के प्रयोग को दृष्टिगत रखते हुए पूर्व में राष्ट्रीय स्तर पर जनगणना वर्ष को ही आय अनुमान हेतु आधार वर्ष के रूप में लिया जाता था। इस क्रम में 1948-49 के उपरान्त वर्ष 1960-61, 1970-71 तथा 1980-81 को आधार वर्ष लिया गया। तदोपरान्त केन्द्रीय सांख्यिकीय कार्यालय, भारत सरकार, नई दिल्ली द्वारा राष्ट्रीय प्रतीक सर्वेक्षण संगठन के पांच वर्षीय अन्तराल में सम्पन्न कराये जाने वाले रोजगार एवं बेरोजगारी विषयक सर्वेक्षण से प्राप्त कर्मकरों की संख्या को आय अनुमान तैयार करने में प्रयोग के फलस्वरूप आय अनुमान हेतु इन पांच वर्षीय सर्वेक्षण वर्ष को ही आधार वर्ष लिया गया। इस प्रकार से केन्द्रीय सांख्यिकीय कार्यालय, भारत सरकार, नई दिल्ली द्वारा 1980-81 के पश्चात् वर्ष 1993-94, वर्ष 1999-2000, वर्ष 2004-05 तथा वर्तमान में राष्ट्रीय प्रतीक सर्वेक्षण की 68वीं आवृत्ति में हुए रोजगार एवं बेरोजगारी विषयक सर्वेक्षण के क्रम में आय अनुमान हेतु वर्ष 2011-12 को आधार वर्ष चयनित किया गया। तदनुसार ही राज्य स्तर पर भी राज्य आय अनुमान हेतु आधार वर्ष परिवर्तित किये जाते रहे हैं।

4. केन्द्रीय सांख्यिकीय कार्यालय, भारत सरकार, नई दिल्ली द्वारा एसएनए 2008 की नवीन संस्तुतियों के क्रम में सकल मूल्य वर्धन (जीवीए) के उद्योगानुसार अनुमान को साधन लागत (फैक्टर कॉस्ट) के स्थान पर बुनियादी मूल्यों (बेसिक प्राइस) पर आंकलित करने तथा पूर्व के आधार वर्ष 2004-05 को परिवर्तित कर वर्ष 2011-12 करने का निर्णय लेते हुए वर्ष 2011-12 से 2013-14 के पुनरीक्षित अनुमान (आधार वर्ष 2011-12 पर) जारी किये गये थे। इसी प्रकार उ०प्र० में भी अब केन्द्रीय सांख्यिकीय कार्यालय, भारत सरकार की भांति वर्ष 2011-12 से जीएसवीए के उद्योगानुसार अनुमान वर्ष 2011-12 के आधार वर्ष पर, बुनियादी मूल्यों पर ही आंकलित किये जा रहे हैं। अतः उ०प्र० हेतु साधन लागत पर जीवीए की गणना नहीं की जा रही है। केन्द्रीय सांख्यिकीय कार्यालय, भारत सरकार द्वारा बाजार मूल्यों पर आंकलित सकल घरेलू उत्पाद को “सकल घरेलू उत्पाद”(जीडीपी) तथा बाजार मूल्यों पर आंकलित निवल घरेलू उत्पाद को “निवल घरेलू उत्पाद”(एनडीपी) परिभाषित किया गया है, इसी प्रकार उ०प्र० में भी बाजार मूल्यों पर आंकलित सकल राज्य घरेलू उत्पाद को सकल राज्य घरेलू उत्पाद (जीएसडीपी) तथा बाजार मूल्यों पर आंकलित निवल राज्य घरेलू उत्पाद को निवल राज्य घरेलू उत्पाद (एनएसडीपी) सन्दर्भित किया जा रहा है।

केन्द्रीय सांख्यिकीय कार्यालय, भारत सरकार, नई दिल्ली द्वारा उपलब्ध कराये गये रीति विधायन का अनुसरण करते हुए तथा प्रदेश सरकार के विभिन्न विभागों एवं केन्द्र सरकार द्वारा उपलब्ध कराये गये अनन्तिम एवं त्वरित आंकड़ों एवं सूचकांकों का प्रयोग करके आधार वर्ष 2011-12 पर उ०प्र० के वर्ष 2011-12 से वर्ष 2018-19 (त्वरित) के अनुमान प्रचलित एवं स्थायी भावों पर तैयार किये गये हैं, जो सारणी संख्या 3 से 12 में दिये गये हैं।

5. यहाँ यह उल्लेखनीय है कि नई श्रृंखला में सकल राज्य मूल्य वर्धन(जीएसवीए) और सकल राज्य घरेलू उत्पाद(जीएसडीपी) के आंकलन की रीति विधायन तथा डाटा बेस पुरानी श्रृंखला से भिन्न है अतः पूर्व श्रृंखला से नई श्रृंखला के अनुमान और वृद्धि दरों की तुलना करते समय सावधानी बरतने की जरूरत है।

इस प्रकाशन में प्रस्तुत विभिन्न सारणियों में प्रदर्शित अनुमानों पर महत्वपूर्ण संक्षिप्त विवेचनात्मक विवरण आगे के प्रस्तरों में प्रस्तुत है।

#### **निवल राज्य घरेलू उत्पाद(आधार वर्ष 2011-12) की प्रवृत्ति:-**

6. खण्डवार सकल राज्य घरेलू उत्पाद में से स्थायी पूंजी के उपभोग/ह्रास को घटाने पर निवल राज्य घरेलू उत्पाद प्राप्त किये गये हैं। प्रचलित भावों पर निवल राज्य घरेलू उत्पाद वर्ष 2011-12 में 645132 करोड़ ₹ से 131.2 प्रतिशत बढ़कर वर्ष 2018-19 में 1491311 करोड़ रुपये हो गयी है। इस सम्पूर्ण अवधि में निवल राज्य घरेलू उत्पाद में वार्षिक चक्रवृद्धि दर 12.7 प्रतिशत की रही है। इसी प्रकार प्रतिव्यक्ति आय वर्ष 2011-12 में ₹ 32002 से 107.8 प्रतिशत बढ़कर 2018-19 में ₹ 66512 हो गयी है। इस सम्पूर्ण अवधि में प्रति व्यक्ति आय में वार्षिक चक्रवृद्धि दर 11.0 प्रतिशत की रही है।

7. स्थायी भावों पर उपलब्ध निवल राज्य घरेलू उत्पाद के अनुमान भावों से प्रभावित न होने के कारण प्रदेश की वास्तविक आर्थिक विकास की प्रवृत्ति एवं स्तर को इंगित करते हैं। आधार वर्ष 2011-12 पर स्थायी भावों पर निवल राज्य घरेलू उत्पाद में सामान्यतः वृद्धि की प्रवृत्ति रही है। स्थायी भावों पर निवल राज्य घरेलू उत्पाद (एनएसडीपी) वर्ष 2011-12 में 645132 करोड़ रुपये से 54.4 प्रतिशत बढ़कर वर्ष 2018-19 में 995999 करोड़ रुपये हो गयी है। इस प्रकार उक्त अवधि में प्रदेश की अर्थ व्यवस्था में वार्षिक चक्रवृद्धि दर 6.4 प्रतिशत की रही है। इस अवधि

में प्रति व्यक्ति आय वर्ष 2011-12 में 32002 रूपये से 38.8 प्रतिशत बढ़कर वर्ष 2018-19 में 44421 रूपये हो गयी है। इस सम्पूर्ण अवधि में प्रति व्यक्ति आय में वार्षिक चक्रवृद्धि दर 4.8 प्रतिशत रही है।

**ग्यारहवीं पंचवर्षीय योजना के पाँच वर्षों में विकास की स्थिति:-**

8. ग्यारहवीं पंचवर्षीय योजना में आधार वर्ष 2004-05 के स्थायी भावों पर कुल राज्य घरेलू उत्पाद के कृषि तथा पशुपालन खण्ड में 3.0 प्रतिशत, वन खण्ड में 2.1 प्रतिशत, मत्स्य खण्ड में 6.1 प्रतिशत, खनन तथा पत्थर निकालना खण्ड में (-)10.9 प्रतिशत, विनिर्माण खण्ड में 4.4 प्रतिशत, निर्माण खण्ड में 6.7 प्रतिशत, विद्युत, गैस व जल सम्पूर्ति खण्ड में 9.9 प्रतिशत, परिवहन, संचार व संग्रहण खण्ड में 10.4 प्रतिशत, व्यापार, होटल व जलपान गृह खण्ड में 6.5 प्रतिशत, स्थावर सम्पदा, आवास गृहों का स्वामित्व तथा व्यवसायिक सेवा खण्ड में 11.4 प्रतिशत, सार्वजनिक प्रशासन खण्ड में 8.1 प्रतिशत तथा अन्य सेवायें खण्ड में 8.9 प्रतिशत की वार्षिक चक्रवृद्धि दर परिलक्षित हुई। इस प्रकार ग्यारहवीं पंचवर्षीय योजना में स्थायी भावों पर कुल राज्य घरेलू उत्पाद में 6.7 प्रतिशत की वार्षिक चक्रवृद्धि दर तथा प्रति व्यक्ति आय में 4.8 प्रतिशत की वार्षिक चक्रवृद्धि दर प्राप्त हुई।

9. ग्यारहवीं पंचवर्षीय योजना में आधार वर्ष 2004-05 के प्रचलित भावों पर कुल निवल राज्य घरेलू उत्पाद के कृषि एवं पशुपालन खण्ड में 17.0 प्रतिशत, वन खण्ड में 11.1 प्रतिशत, मत्स्य खण्ड में 19.7 प्रतिशत, खनन तथा पत्थर निकालना खण्ड में 16.8 प्रतिशत, विनिर्माण खण्ड में 10.7 प्रतिशत, निर्माण खण्ड में 15.1 प्रतिशत, विद्युत, गैस व जल सम्पूर्ति खण्ड में (-)8.4 प्रतिशत, परिवहन, संचार व संग्रहण खण्ड में 16.5 प्रतिशत, व्यापार, होटल व जलपान गृह खण्ड में 13.4 प्रतिशत, स्थावर सम्पदा, आवास गृहों का स्वामित्व तथा व्यवसायिक सेवा खण्ड में 16.0 प्रतिशत, सार्वजनिक प्रशासन खण्ड में 18.5 प्रतिशत तथा अन्य सेवायें खण्ड में 19.4 प्रतिशत की वार्षिक चक्रवृद्धि दर परिलक्षित हुई। इस प्रकार ग्यारहवीं पंचवर्षीय योजना में प्रचलित भावों पर कुल निवल राज्य घरेलू उत्पाद में 15.5 प्रतिशत की वार्षिक चक्रवृद्धि दर तथा प्रति व्यक्ति आय में 13.4 प्रतिशत की वार्षिक चक्रवृद्धि दर प्राप्त हुई।

## बारहवीं पंचवर्षीय योजना में विकास की स्थिति

10- बारहवीं पंचवर्षीय योजना के प्रथम वर्ष 2012-13 में गत वर्ष की तुलना में जहाँ धान के उत्पादन में 2.8 प्रतिशत, आलू के उत्पादन में 2.2 प्रतिशत, गन्ना के उत्पादन में 2.8 प्रतिशत कुल खाद्यान्न के उत्पादन में 1.2 प्रतिशत, कुल अनाज के उत्पादन में 1.3 प्रतिशत वृद्धि दृष्टिगोचर हुई, वहीं कुल दालों तथा कुल तिलहन के उत्पादन में क्रमशः (-)2.9 प्रतिशत तथा (-)4.3 प्रतिशत का ह्रास रहा। आधार वर्ष 2011-12 के स्थायी भावों पर वर्ष 2012-13 में कुल निवल राज्य मूल्य वर्धन (बुनियादी मूल्यों पर) के कृषि खण्ड में 4.8 प्रतिशत, पशुपालन खण्ड में 4.9 प्रतिशत, वन खण्ड में (-)1.2 प्रतिशत, मत्स्य खण्ड में 5.3 प्रतिशत, खनन तथा पत्थर निकालना खण्ड में (-)0.8 प्रतिशत, विनिर्माण खण्ड में 6.8 प्रतिशत, निर्माण खण्ड में 0.5 प्रतिशत, विद्युत, गैस व जल सम्पूर्ति खण्ड में (-)7.4 प्रतिशत, परिवहन, संचार व संग्रहण खण्ड में 15.8 प्रतिशत, व्यापार, होटल व जलपान गृह खण्ड में (-)0.4 प्रतिशत, स्थावर सम्पदा, आवास गृहों का स्वामित्व तथा व्यवसायिक सेवा खण्ड में 6.4 प्रतिशत, सार्वजनिक प्रशासन खण्ड में 11.5 प्रतिशत तथा अन्य सेवायें खण्ड में (-)0.5 प्रतिशत की वृद्धि परिलक्षित हुई। इस प्रकार वर्ष 2012-2013 में स्थायी भावों पर कुल निवल राज्य घरेलू उत्पाद (बाजार मूल्यों पर) गत वर्ष से 4.4 प्रतिशत की वृद्धि कर 673552 करोड़ रुपये हो गया तथा वर्ष 2012-2013 में प्रति व्यक्ति आय भी 2.8 प्रतिशत की वृद्धि के साथ 32908 रुपये हो गई।

11- बारहवीं पंचवर्षीय योजना के द्वितीय वर्ष 2013-14 में गत वर्ष की तुलना में जहाँ धान के उत्पादन में 1.5 प्रतिशत, गन्ना के उत्पादन में 1.7 प्रतिशत की वृद्धि दृष्टिगोचर हुई, वहीं गेहूँ के उत्पादन में (-)1.4 प्रतिशत, कुल दालों, कुल तिलहन तथा कुल खाद्यान्न के उत्पादन में क्रमशः (-)27.2 प्रतिशत, (-)33.0 प्रतिशत, (-)1.0 प्रतिशत तथा आलू के उत्पादन में (-)4.3 प्रतिशत का ह्रास रहा। स्थायी भावों पर कुल निवल राज्य मूल्य वर्धन (बुनियादी मूल्यों पर) के कृषि खण्ड में (-)3.7 प्रतिशत, पशुपालन खण्ड में 4.5 प्रतिशत, वन खण्ड में (-)1.9 प्रतिशत, मत्स्य खण्ड में 4.1 प्रतिशत, खनन तथा पत्थर निकालना खण्ड में 10.1 प्रतिशत, विनिर्माण खण्ड में 15.7 प्रतिशत, निर्माण खण्ड में (-)0.4 प्रतिशत, विद्युत, गैस व जल सम्पूर्ति खण्ड में 1.5 प्रतिशत, परिवहन, संचार व संग्रहण खण्ड में 13.2 प्रतिशत, व्यापार, होटल व जलपान गृह खण्ड में 9.5 प्रतिशत, स्थावर सम्पदा, आवास गृहों का स्वामित्व तथा

व्यवसायिक सेवा खण्ड में 2.8 प्रतिशत, सार्वजनिक प्रशासन खण्ड में 2.8 प्रतिशत तथा अन्य सेवायें खण्ड में 3.9 प्रतिशत की वृद्धि परिलक्षित हुई। इस प्रकार वर्ष 2013-2014 में स्थायी भावों पर कुल निवल राज्य घरेलू उत्पाद (बाज़ार मूल्यों पर) 707469 करोड़ रूपये हो गया जो कि गत वर्ष के सापेक्ष 5.0 प्रतिशत की वृद्धि प्रदर्शित करता है तथा वर्ष 2013-2014 में प्रति व्यक्ति आय गत वर्ष के सापेक्ष 3.5 प्रतिशत की वृद्धि के साथ 34044 रूपये हो गई।

12- बारहवीं पंचवर्षीय योजना के तृतीय वर्ष 2014-15 में गत वर्ष की तुलना में धान के उत्पादन में (-)16.8 प्रतिशत, गेहूँ के उत्पादन में (-)26.2 प्रतिशत, गन्ना के उत्पादन में (-)2.3 प्रतिशत, कुल अनाज के उत्पादन में (-)22.1 प्रतिशत, कुल तिलहन तथा कुल खाद्यान्न के उत्पादन में क्रमशः (-)25.8 प्रतिशत तथा (-)21.6 प्रतिशत का ह्रास रहा वहीं आलू के उत्पादन में 7.8 प्रतिशत की वृद्धि परिलक्षित हुई। स्थायी भावों पर कुल निवल राज्य मूल्य वर्धन (बुनियादी मूल्यों पर) के कृषि खण्ड में (-)7.2 प्रतिशत, पशुपालन खण्ड में 5.6 प्रतिशत, वन खण्ड में 1.5 प्रतिशत, मत्स्य खण्ड में 7.2 प्रतिशत, खनन तथा पत्थर निकालना खण्ड में 26.1 प्रतिशत, विनिर्माण खण्ड में (-)12.7 प्रतिशत, निर्माण खण्ड में 6.4 प्रतिशत, विद्युत, गैस व जल सम्पूर्ति खण्ड में (-)6.2 प्रतिशत, परिवहन, संचार व संग्रहण खण्ड में 18.7 प्रतिशत, व्यापार, होटल व जलपान गृह खण्ड में 6.4 प्रतिशत, स्थावर सम्पदा, आवास गृहों का स्वामित्व तथा व्यवसायिक सेवा खण्ड में 4.6 प्रतिशत, सार्वजनिक प्रशासन खण्ड में 5.7 प्रतिशत तथा अन्य सेवायें खण्ड में 10.1 प्रतिशत की वृद्धि परिलक्षित हुई। इस प्रकार वर्ष 2014-2015 में स्थायी भावों पर कुल निवल राज्य घरेलू उत्पाद (बाज़ार मूल्यों पर) 3.1 प्रतिशत की वृद्धि के साथ 729686 करोड़ रूपये हो गया तथा वर्ष 2014-2015 में प्रति व्यक्ति आय 1.6 प्रतिशत की वृद्धि के साथ 34583 रूपये हो गई।

13-बारहवीं पंचवर्षीय योजना के चतुर्थ वर्ष 2015-16 में गत वर्ष की तुलना में धान के उत्पादन में 2.7 प्रतिशत, गेहूँ के उत्पादन में 13.4 प्रतिशत, गन्ना के उत्पादन में 9.3 प्रतिशत, कुल अनाज के उत्पादन में 8.5 प्रतिशत तथा कुल तिलहन व कुल खाद्यान्न के उत्पादन में क्रमशः 9.9 प्रतिशत व 8.5 प्रतिशत की वृद्धि दृष्टिगोचर हुई। स्थायी भावों पर कुल निवल राज्य मूल्य वर्धन(बुनियादी मूल्यों पर) के कृषि खण्ड में 5.0 प्रतिशत, पशुपालन खण्ड में 3.8 प्रतिशत, वन खण्ड में 0.3 प्रतिशत, मत्स्य खण्ड में 2.9 प्रतिशत, खनन तथा पत्थर निकालना खण्ड में 33.9 प्रतिशत, विनिर्माण

खण्ड में 26.4 प्रतिशत, निर्माण खण्ड में 5.5 प्रतिशत, विद्युत, गैस व जल सम्पूर्ति खण्ड में 7.8 प्रतिशत, परिवहन, संचार व संग्रहण खण्ड में 11.7 प्रतिशत, व्यापार, होटल व जलपान गृह खण्ड में 9.1 प्रतिशत, स्थावर सम्पदा, आवास गृहों का स्वामित्व तथा व्यवसायिक सेवा खण्ड में 4.1 प्रतिशत, सार्वजनिक प्रशासन खण्ड में 3.8 प्रतिशत तथा अन्य सेवायें खण्ड में 5.8 प्रतिशत की वृद्धि परिलक्षित हुई। इस प्रकार वर्ष 2015-16 में स्थायी भावों पर कुल निवल राज्य घरेलू उत्पाद (बाजार मूल्यों पर) 8.5 प्रतिशत की वृद्धि के साथ 792049 करोड़ रुपये हो गया तथा वर्ष 2015-16 में प्रति व्यक्ति आय 6.9 प्रतिशत की वृद्धि के साथ 36973 रुपये हो गई।

14-बारहवीं पंचवर्षीय योजना के पंचम वर्ष 2016-17 में गत वर्ष की तुलना में धान के उत्पादन में 10.0 प्रतिशत, गेहूँ के उत्पादन में 18.2 प्रतिशत, गन्ना के उत्पादन में -3.6 प्रतिशत, कुल अनाज के उत्पादन में 14.6 प्रतिशत तथा कुल तिलहन व कुल खाद्यान्न के उत्पादन में क्रमशः 45.9 प्रतिशत व 16.3 प्रतिशत की वृद्धि दृष्टिगोचर हुई। स्थायी भावों पर कुल निवल राज्य मूल्य वर्धन(बुनियादी मूल्यों पर) के कृषि खण्ड में 6.8 प्रतिशत, पशुपालन खण्ड में 3.5 प्रतिशत, वन खण्ड में 22.5 प्रतिशत, मत्स्य खण्ड में 23.0 प्रतिशत, खनन तथा पत्थर निकालना खण्ड में 11.3 प्रतिशत, विनिर्माण खण्ड में 63.7 प्रतिशत, निर्माण खण्ड में 5.8 प्रतिशत, विद्युत, गैस व जल सम्पूर्ति खण्ड में 1.5 प्रतिशत, परिवहन, संचार व संग्रहण खण्ड में -0.3 प्रतिशत, व्यापार, होटल व जलपान गृह खण्ड में 6.1 प्रतिशत, स्थावर सम्पदा, आवास गृहों का स्वामित्व तथा व्यवसायिक सेवा खण्ड में 4.1 प्रतिशत, सार्वजनिक प्रशासन खण्ड में 11.0 प्रतिशत तथा अन्य सेवायें खण्ड में 6.3 प्रतिशत की वृद्धि परिलक्षित हुई। इस प्रकार वर्ष 2016-17 में स्थायी भावों पर कुल निवल राज्य घरेलू उत्पाद (बाजार मूल्यों पर) 11.6 प्रतिशत की वृद्धि के साथ 883962 करोड़ रुपये हो गया तथा वर्ष 2016-17 में प्रति व्यक्ति आय 9.9 प्रतिशत की वृद्धि के साथ 40641 रुपये हो गई।

### **तेरहवीं पंचवर्षीय योजना में विकास की स्थिति**

15-तेरहवीं पंचवर्षीय योजना के प्रथम वर्ष 2017-18 में गत वर्ष की तुलना में धान के उत्पादन में -3.5 प्रतिशत, गेहूँ के उत्पादन में 6.1 प्रतिशत, गन्ना के उत्पादन में 26.3 प्रतिशत, कुल अनाज के उत्पादन में 2.2 प्रतिशत तथा कुल तिलहन व कुल खाद्यान्न के उत्पादन में क्रमशः 7.5 प्रतिशत व 2.3 प्रतिशत की वृद्धि दृष्टिगोचर हुई। स्थायी भावों पर कुल निवल राज्य मूल्य वर्धन(बुनियादी मूल्यों पर) के कृषि खण्ड में 6.3 प्रतिशत, पशुपालन खण्ड में 0.5 प्रतिशत, वन खण्ड में -0.9 प्रतिशत,

## -VIII-

मत्स्य खण्ड में 2.8 प्रतिशत, खनन तथा पत्थर निकालना खण्ड में 88.3 प्रतिशत, विनिर्माण खण्ड में 2.7 प्रतिशत, निर्माण खण्ड में 4.6 प्रतिशत, विद्युत, गैस व जल सम्पूर्ति खण्ड में 28.0 प्रतिशत, परिवहन, संचार व संग्रहण खण्ड में 6.4 प्रतिशत, व्यापार, होटल व जलपान गृह खण्ड में 5.7 प्रतिशत, स्थावर सम्पदा, आवास गृहों का स्वामित्व तथा व्यवसायिक सेवा खण्ड में 5.7 प्रतिशत, सार्वजनिक प्रशासन खण्ड में 17.7 प्रतिशत तथा अन्य सेवायें खण्ड में 8.3 प्रतिशत की वृद्धि परिलक्षित हुई। इस प्रकार वर्ष 2017-18 में स्थायी भावों पर कुल निवल राज्य घरेलू उत्पाद (बाजार मूल्यों पर) 6.9 प्रतिशत की वृद्धि के साथ 945141 करोड़ रुपये हो गया तथा वर्ष 2017-18 में प्रति व्यक्ति आय 5.3 प्रतिशत की वृद्धि के साथ 42798 रुपये हो गई।

16-तेरहवीं पंचवर्षीय योजना के द्वितीय वर्ष 2018-19 में गत वर्ष की तुलना में धान के उत्पादन में 20.7 प्रतिशत, गेहूँ के उत्पादन में 19.3 प्रतिशत, गन्ना के उत्पादन में 1.5 प्रतिशत, कुल अनाज के उत्पादन में 18.3 प्रतिशत तथा कुल तिलहन व कुल खाद्यान्न के उत्पादन में क्रमशः -1.9 प्रतिशत व 14.4 प्रतिशत की वृद्धि दृष्टिगोचर हुई। स्थायी भावों पर कुल निवल राज्य मूल्य वर्धन(बुनियादी मूल्यों पर) के कृषि खण्ड में 5.5 प्रतिशत, पशुपालन खण्ड में 6.6 प्रतिशत, वन खण्ड में -0.4 प्रतिशत, मत्स्य खण्ड में 5.3 प्रतिशत, खनन तथा पत्थर निकालना खण्ड में -26.6 प्रतिशत, विनिर्माण खण्ड में 4.4 प्रतिशत, निर्माण खण्ड में 5.8 प्रतिशत, विद्युत, गैस व जल सम्पूर्ति खण्ड में 3.0 प्रतिशत, परिवहन, संचार व संग्रहण खण्ड में 11.0 प्रतिशत, व्यापार, होटल व जलपान गृह खण्ड में 4.6 प्रतिशत, स्थावर सम्पदा, आवास गृहों का स्वामित्व तथा व्यवसायिक सेवा खण्ड में 5.5 प्रतिशत, सार्वजनिक प्रशासन खण्ड में 13.0 प्रतिशत तथा अन्य सेवायें खण्ड में 10.9 प्रतिशत की वृद्धि परिलक्षित हुई। इस प्रकार वर्ष 2018-19 में स्थायी भावों पर कुल निवल राज्य घरेलू उत्पाद (बाजार मूल्यों पर) 5.4 प्रतिशत की वृद्धि के साथ 995999 करोड़ रुपये हो गया तथा वर्ष 2018-19 में प्रति व्यक्ति आय 3.8 प्रतिशत की वृद्धि के साथ 44421 रुपये हो गई।

### **अर्थ-व्यवस्था की खण्डीय संरचना:-**

17. राज्य की अर्थव्यवस्था में विभिन्न खण्डों के अंशदानों एवं निश्चित अवधि में हुए परिवर्तनों से यह बोध होता है कि विभिन्न आर्थिक क्षेत्र किस प्रकार विकसित हो रहे हैं। आधार वर्ष 2011-12 पर प्रचलित एवं स्थायी (2011-12) भावों पर विभिन्न खण्डों का सकल राज्य मूल्य वर्धन में अंशदान सारणी संख्या-5 एवं 6 में दिया गया है । सारणी संख्या-6 से विदित होता है कि प्राथमिक खण्ड (कृषि एवं पशुपालन,

वन उद्योग एवं लट्ठे बनाना, मत्स्य, खनन् तथा पत्थर निकालना) का स्थायी (2011-12) भावों पर कुल आय में अंशदान जो वर्ष 2011-12 में 27.8 प्रतिशत था जो शनैः शनैः घट कर वर्ष 2018-19 में 23.0 प्रतिशत रह गया है । इसी अवधि में राज्य की अर्थ व्यवस्था में केवल कृषि(फसल), पशुपालन, वानिकी एवं मत्स्यन का योगदान 26.9 प्रतिशत से घटकर 21.3 प्रतिशत हो गया है । इसी अवधि में माध्यमिक खण्ड जिसमें विनिर्माण (पंजीकृत एवं अपंजीकृत), निर्माण, विद्युत, गैस तथा जल सम्पूर्ति सम्मिलित है, सकल राज्य मूल्य वर्धन में अंश दान 26.7 प्रतिशत था जो वर्ष 2018-2019 में बढ़कर 29.6 प्रतिशत हो गया है। तृतीयक खण्ड का अंशदान इसी अवधि में 45.5 प्रतिशत से बढ़कर 47.3 प्रतिशत हो गया है । सारणी संख्या-5 से विदित होता है कि वर्ष 2018-19 में प्रचलित भावों पर कुल सकल राज्य मूल्य वर्धन में प्राथमिक, माध्यमिक एवं तृतीयक खण्ड का योगदान क्रमशः 25.8 प्रतिशत, 27.0 प्रतिशत तथा 47.2 प्रतिशत रहा है । वर्ष 2018-19 में सकल राज्य मूल्य वर्धन में सबसे अधिक योगदान 15.8 प्रतिशत कृषि खण्ड का रहा है तथा विनिर्माण खण्ड, निर्माण खण्ड एवं स्थावर सम्पदा, आवास गृहों का स्वामित्व खण्ड का योगदान क्रमशः 14.5 प्रतिशत, 10.2 प्रतिशत तथा 14.5 प्रतिशत रहा है । राष्ट्रीय सकल मूल्य वर्धन में स्थायी भावों पर तृतीयक खण्ड का अंशदान जो वर्ष 2011-12 में 49.0 प्रतिशत था वर्ष 2018-19 में बढ़कर 54.3 प्रतिशत हो गया है किन्तु माध्यमिक एवं प्राथमिक खण्ड का अंशदान जो वर्ष 2011-12 में क्रमशः 29.3 प्रतिशत एवं 21.7 प्रतिशत था वर्ष 2018-19 में घटकर क्रमशः 28.4 प्रतिशत एवं 17.2 प्रतिशत रह गया है । राष्ट्रीय स्तर पर सकल मूल्य वर्धन में वर्ष 2018-19 में प्रचलित भावों पर प्राथमिक, माध्यमिक एवं तृतीयक खण्ड का अंशदान क्रमशः 18.5 प्रतिशत, 27.2 प्रतिशत तथा 54.3 प्रतिशत है। खण्डीय संरचना के इस परिवर्तन से यह संकेत मिलता है कि वर्ष 2011-12 से न केवल राज्य की अर्थ व्यवस्था में अकृषीय घटकों का योगदान निरन्तर बढ़ रहा है परन्तु अभी भी राज्य की सम्पूर्ण अर्थ व्यवस्था में कृषि एक महत्वपूर्ण खण्ड है।

18. सारणी 23 व 24 में नये आधार वर्ष 2011-12 पर दी गयी विभिन्न राज्यों की प्रचलित तथा स्थायी भावों पर प्रति व्यक्ति आय के अनुमानों की तुलना से विदित होता है कि विभिन्न राज्यों के सापेक्ष उ०प्र० की प्रति व्यक्ति आय कम रही है। नये आधार वर्ष 2011-12 पर वर्ष 2018-19 में प्रदेश की प्रति व्यक्ति आय प्रचलित भावों पर ₹ 66512 तथा स्थायी भावों पर ₹ 44421 रही है । उक्त अवधि में बिहार राज्य की प्रति व्यक्ति आय प्रचलित भावों पर ₹ 43882 तथा स्थायी भावों पर ₹ 30617 रही, जो कि उ०प्र० से कम रही है। आधार वर्ष 2011-12 पर प्रदेश की प्रति व्यक्ति आय वर्ष 2018-19 में प्रचलित तथा स्थायी भावों पर क्रमशः ₹ 66512 तथा



₹ 44421 रही, जबकि राष्ट्रीय स्तर पर यह आंकड़ा प्रचलित भावों पर ₹ 126406 तथा स्थायी भावों ₹ 92565 रहा है ।

17. जैसा कि सारिणी 1(ख) से विदित होता है कि वर्ष 2011-12 से वर्ष 2018-19 की अवधि में प्रचलित भावों पर राष्ट्रीय आय में उत्तर प्रदेश का अंश 8.3 से बढ़कर वर्ष 2018-19 में 8.9 प्रतिशत हो गया है। स्थायी भावों पर यह अंश वर्ष 2011-2012 में 8.3 प्रतिशत था जो वर्ष 2018-19 में घटकर 8.1 प्रतिशत हो गया। वर्ष 2011-12 से वर्ष 2018-19 की अवधि में प्रचलित भावों पर राज्य की प्रति व्यक्ति आय में 34510 रूपये (32002 रूपये से 66512 रूपये ) की वृद्धि हुई, जबकि अखिल भारतीय स्तर पर 62944 रूपये (63462 रूपये से 126406 रूपये) की वृद्धि रही है । इस प्रकार आधार वर्ष (2011-2012) पर देश एवं राज्य की प्रति व्यक्ति आय का अन्तराल जो वर्ष 2011-2012 में 31460 रूपये था, जो बढ़कर वर्ष 2018-19 में 59894 रुपया हो गया है ।

\*\*\*\*\*

सकल राज्य घरेलू उत्पाद (बाजार मूल्यों पर)  
(करोड़ रू०)

■ प्रचलित भावों पर

■ स्थायी(2011-2012)भावों पर

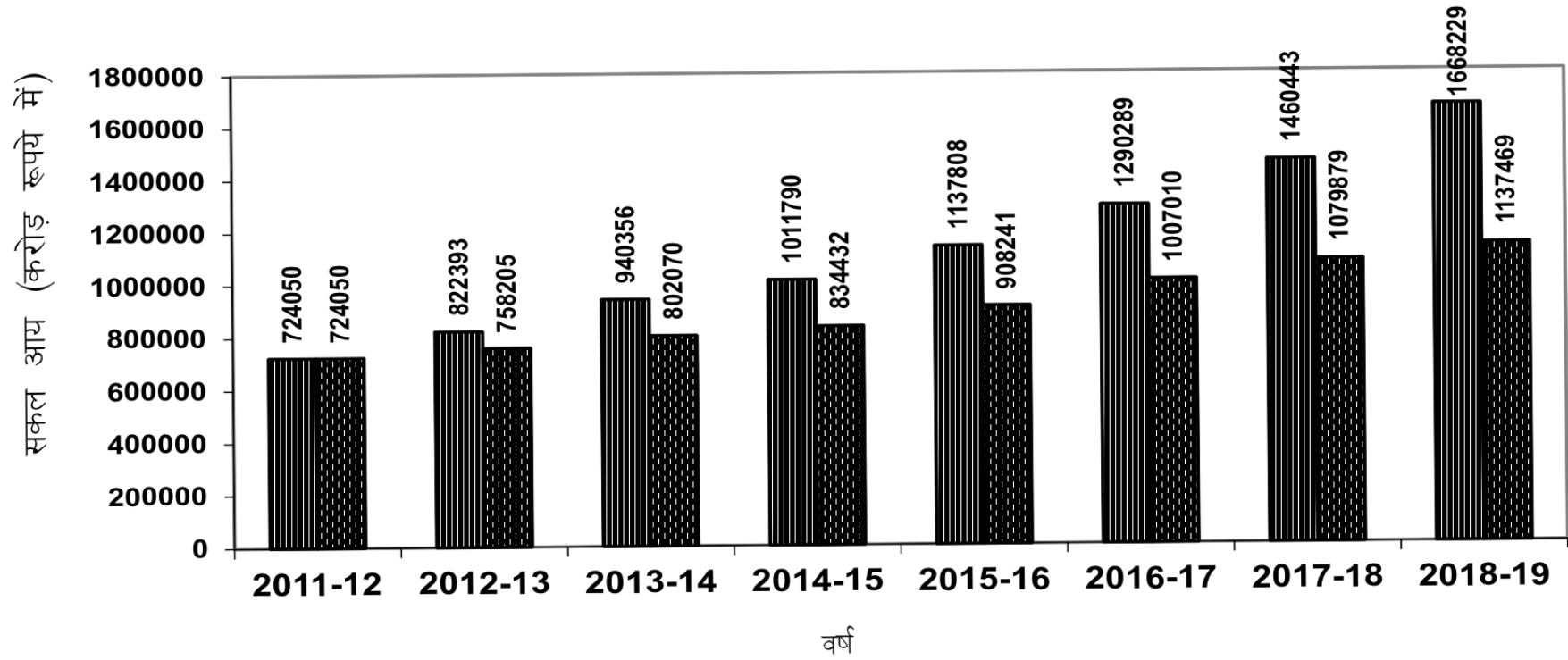

## निवल राज्य घरेलू उत्पाद(बाजार मूल्यों पर)

■ प्रचलित भावों पर ■ स्थायी(2011-12)भावों पर

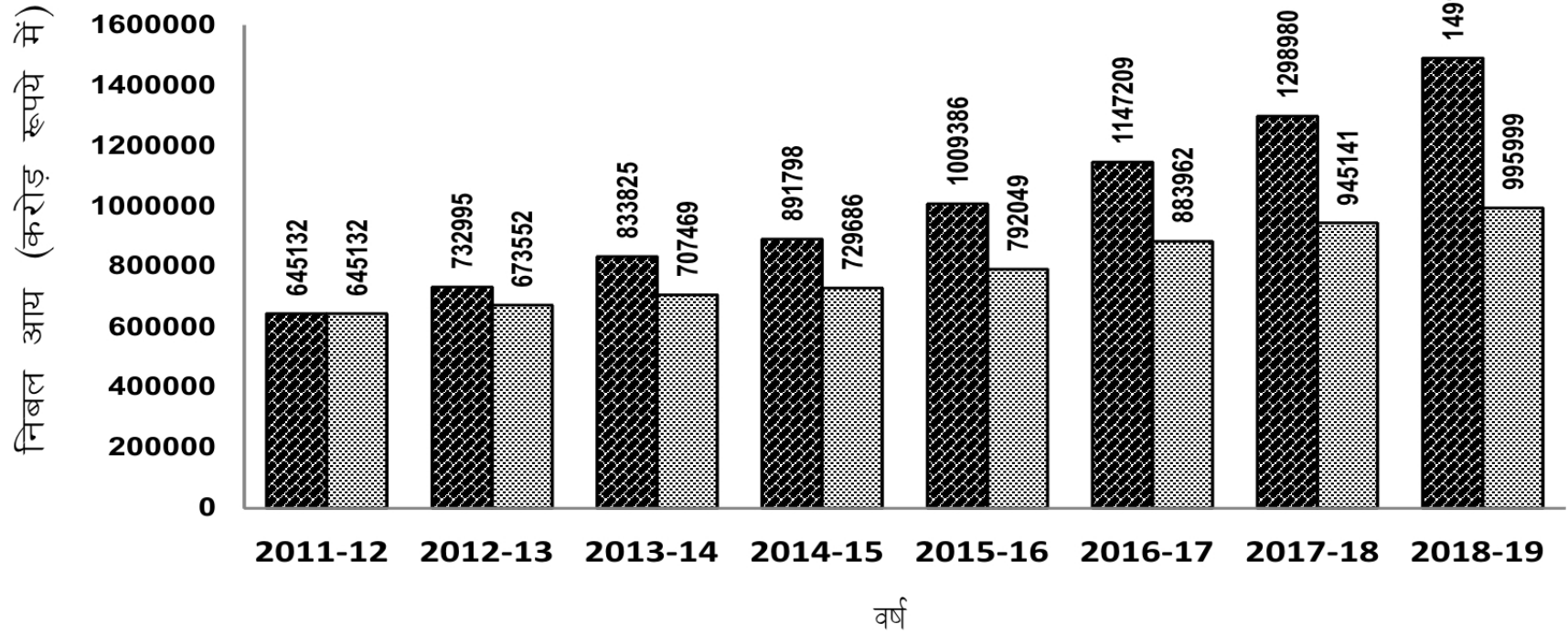

# राज्य की सकल मूल्य वर्धन (बुनियादी मूल्यों पर) का प्रतिशत विवरण (प्रचलित भावों पर)

**2011-12**

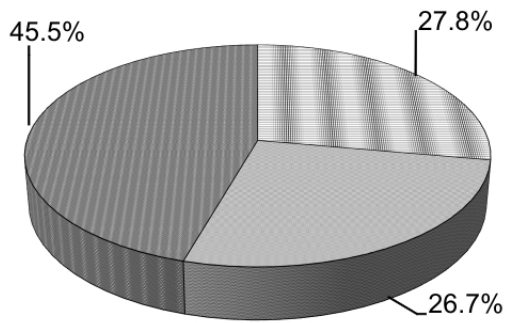

■ प्राथमिक   ■ माध्यमिक   ■ तृतीयक

**2016-17**

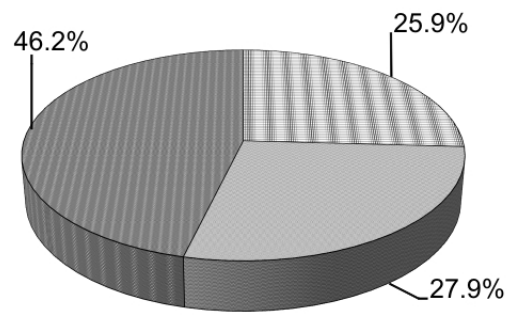

■ प्राथमिक   ■ माध्यमिक   ■ तृतीयक

**2017-18**

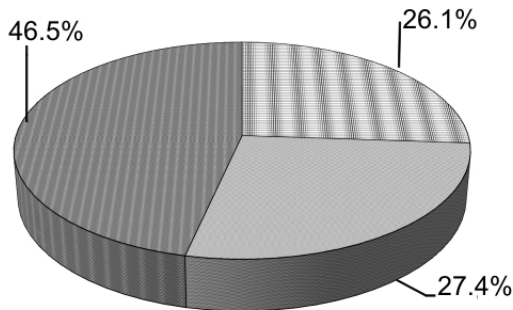

■ प्राथमिक   ■ माध्यमिक   ■ तृतीयक

**2018-19**

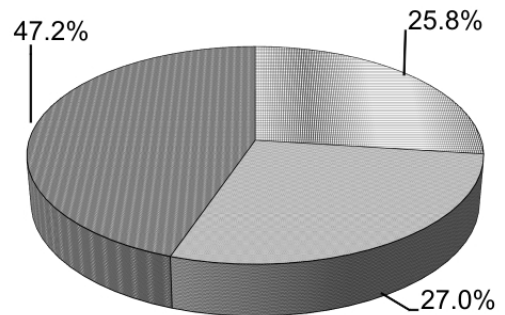

■ प्राथमिक   ■ माध्यमिक   ■ तृतीयक

# राज्य की सकल मूल्य वर्धन (बुनियादी मूल्यों पर) का प्रतिशत विवरण

स्थायी(2011-12)भावों पर

## 2011-12

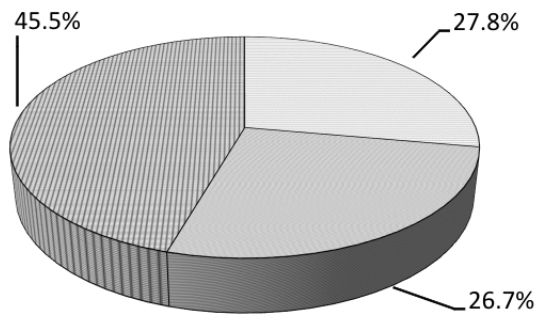

■ प्राथमिक ■ माध्यमिक ■ तृतीयक

## 2016-17

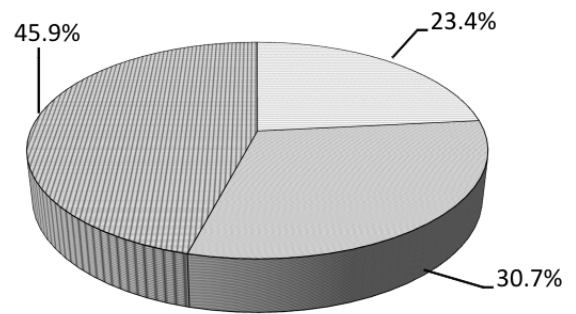

■ प्राथमिक ■ माध्यमिक ■ तृतीयक

## 2017-18

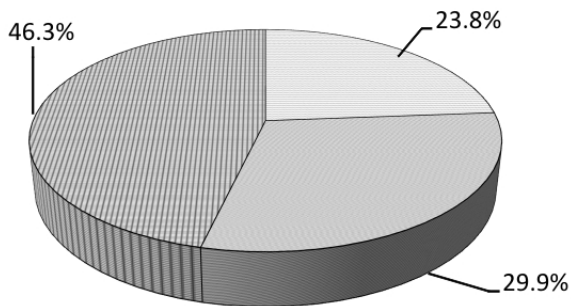

■ प्राथमिक ■ माध्यमिक ■ तृतीयक

## 2018-19

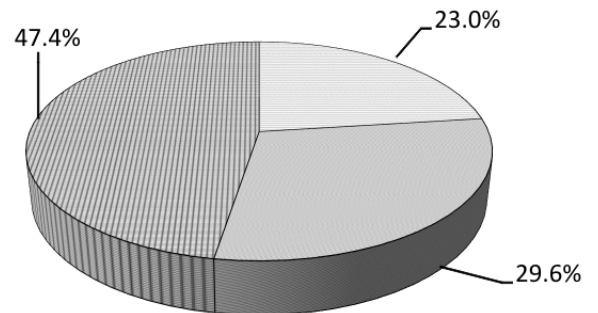

■ प्राथमिक ■ माध्यमिक ■ तृतीयक

# राज्य की निवल मूल्य वर्धन (बुनियादी मूल्यों पर) का प्रतिशत विवरण (प्रचलित भावों पर)

**2011-12**

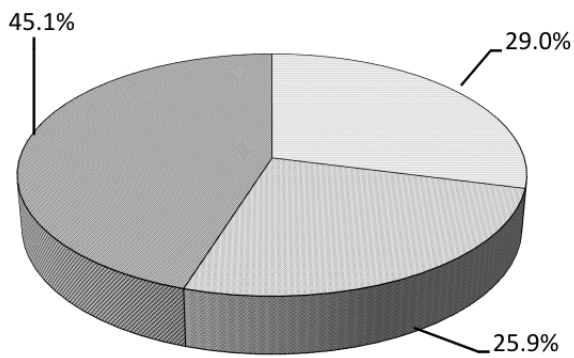

■ प्राथमिक ■ माध्यमिक ■ तृतीयक

**2016-17**

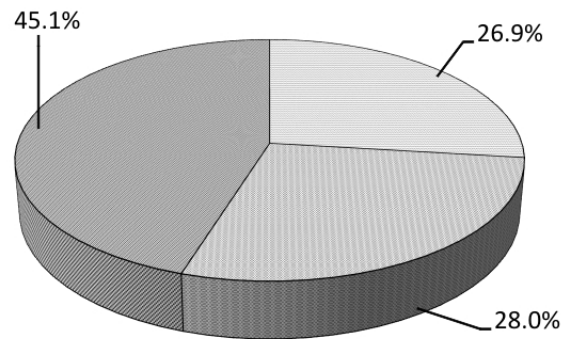

■ प्राथमिक ■ माध्यमिक ■ तृतीयक

**2017-18**

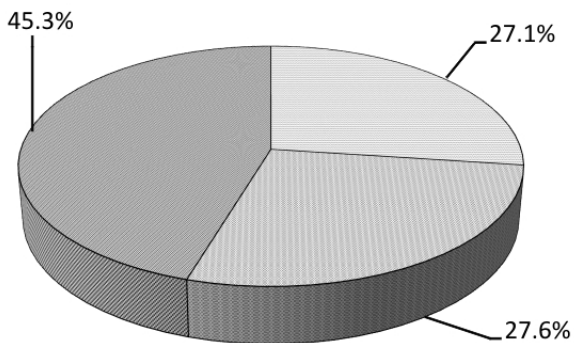

■ प्राथमिक ■ माध्यमिक ■ तृतीयक

**2018-19**

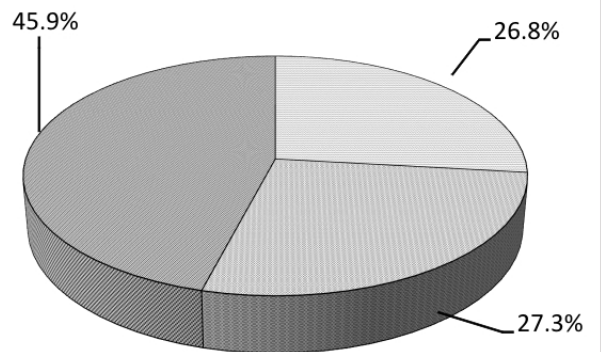

■ प्राथमिक ■ माध्यमिक ■ तृतीयक

# राज्य की निवल मूल्य वर्धन (बुनियादी मूल्यों पर) का प्रतिशत विवरण

स्थायी(2011-12)भावों पर

**2011-12**

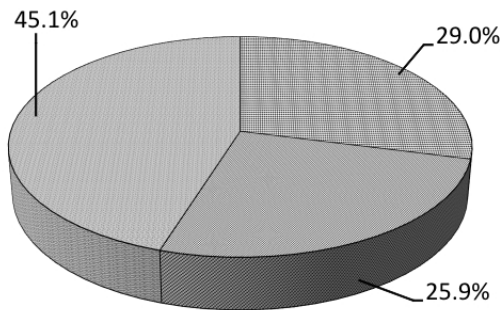

■ प्राथमिक ■ माध्यमिक ■ तृतीयक

**2016-17**

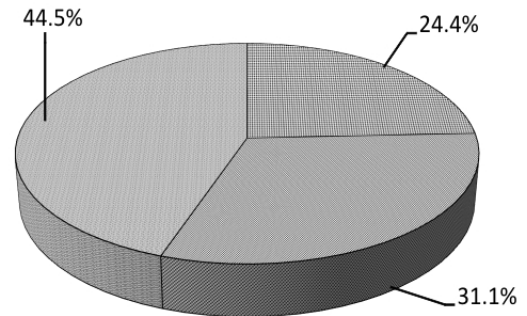

■ प्राथमिक ■ माध्यमिक ■ तृतीयक

**2017-18**

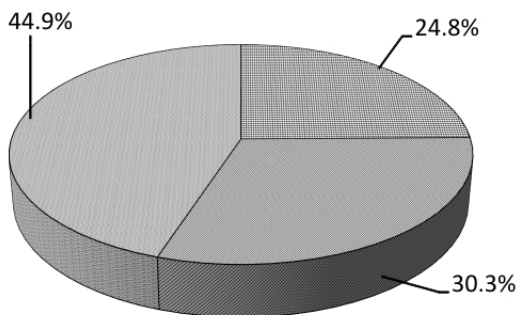

■ प्राथमिक ■ माध्यमिक ■ तृतीयक

**2018-19**

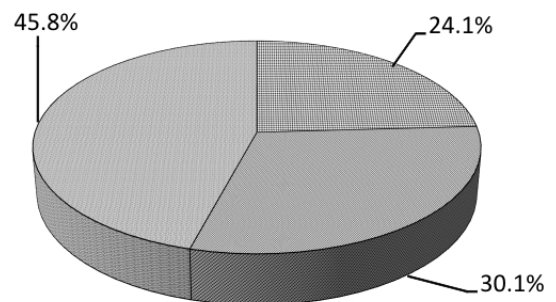

■ प्राथमिक ■ माध्यमिक ■ तृतीयक

भारत तथा उत्तर प्रदेश की प्रति व्यक्ति निवल आय (रु०)  
(प्रचलित भावों पर)

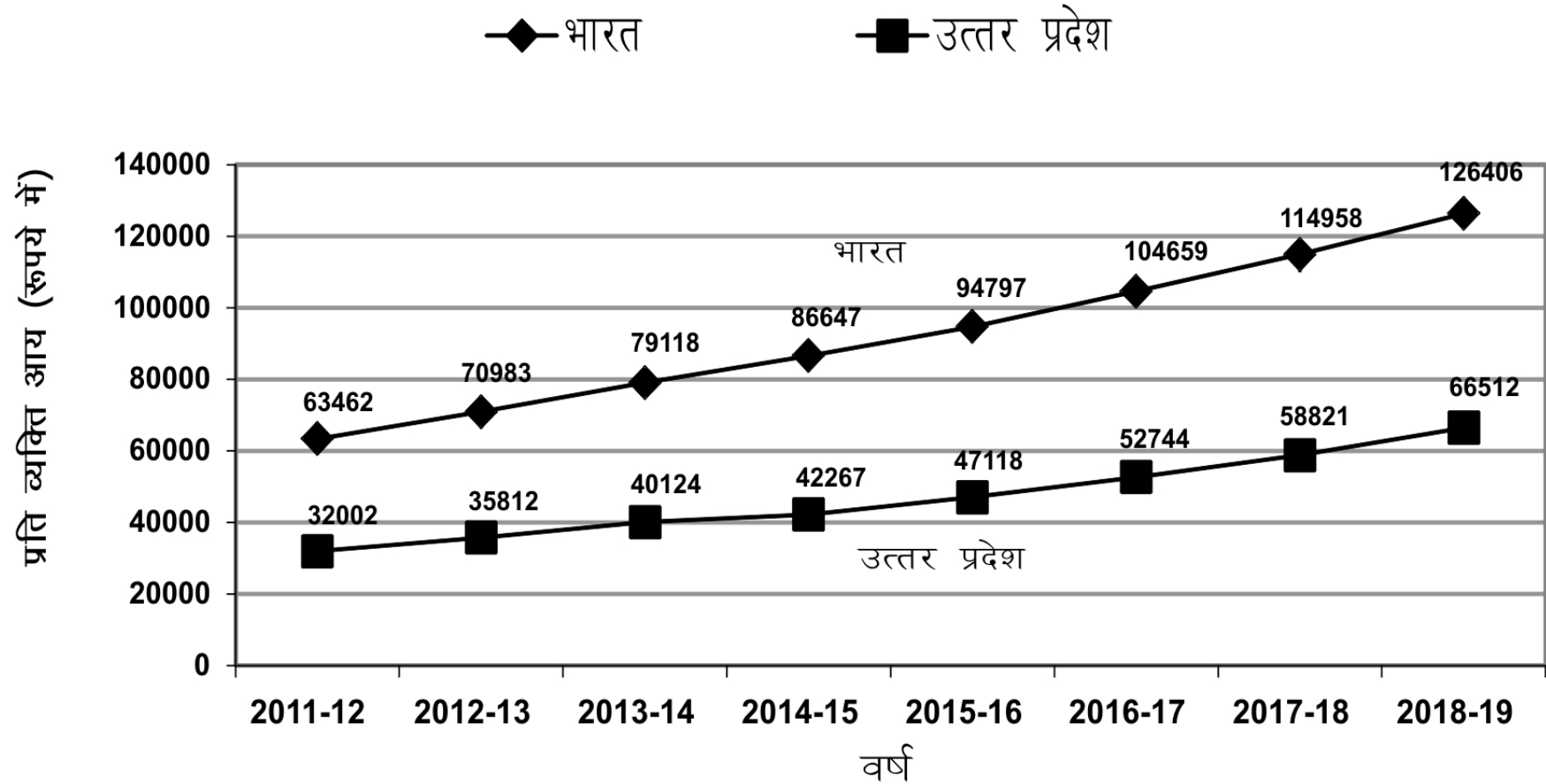



## सारणी संख्या-1(क): भारत तथा उत्तर प्रदेश की सकल घरेलू उत्पाद

(करोड़ ₹)

वर्ष	प्रचलित भावों पर		भारत से उत्तर प्रदेश का प्रतिशत	स्थायी (2011-12) भावों पर		भारत से उत्तर प्रदेश का प्रतिशत	स्थायी (2011-12) भावों पर गत वर्ष से प्रतिशत वृद्धि	
	भारत	उत्तर प्रदेश		भारत	उत्तर प्रदेश		भारत	उत्तर प्रदेश
1	2	3	4	5	6	7	8	9
2011-12	8736329	724050	8.3	8736329	724050	8.3		
2012-13	9944013	822393	8.3	9213017	758205	8.2	5.5	4.7
2013-14	11233522	940356	8.4	9801370	802070	8.2	6.4	5.8
2014-15	12467959	1011790	8.1	10527674	834432	7.9	7.4	4.0
2015-16	13771874	1137808	8.3	11369493	908241	8.0	8.0	8.8
2016-17	15362386	1290289	8.4	12298327	1007010	8.2	8.2	10.9
2017-18	17095005	1460443	8.5	13179857	1079879	8.2	7.2	7.2
2018-19	19010164	1668229	8.8	14077586	1137469	8.1	6.8	5.3

## सारणी संख्या-1(ख): राष्ट्रीय निवल आय तथा उत्तर प्रदेश की निवल घरेलू उत्पाद

(करोड़ ₹)

वर्ष	प्रचलित भावों पर		भारत से उत्तर प्रदेश का प्रतिशत	स्थायी (2011-12) भावों पर		भारत से उत्तर प्रदेश का प्रतिशत	स्थायी (2011-12) भावों पर गत वर्ष से प्रतिशत वृद्धि	
	भारत	उत्तर प्रदेश		भारत	उत्तर प्रदेश		भारत	उत्तर प्रदेश
1	2	3	4	5	6	7	8	9
2011-12	7742330	645132	8.3	7742330	645132	8.3		
2012-13	8766345	732995	8.4	8094001	673552	8.3	4.5	4.4
2013-14	9897663	833825	8.4	8578417	707469	8.2	6.0	5.0
2014-15	10978238	891798	8.1	9224343	729686	7.9	7.5	3.1
2015-16	12162398	1009386	8.3	9963681	792049	7.9	8.0	8.5
2016-17	13595261	1147209	8.4	10772800	883962	8.2	8.1	11.6
2017-18	15128474	1298980	8.6	11531159	945141	8.2	7.0	6.9
2018-19	16837219	1491311	8.9	12329646	995999	8.1	6.9	5.4

## सारणी संख्या-2: भारत तथा उत्तर प्रदेश की प्रति व्यक्ति आय

वर्ष	प्रचलित भावों पर		भारत से उत्तर प्रदेश का प्रतिशत	स्थायी (2011-12) भावों पर		भारत से उत्तर प्रदेश का प्रतिशत	स्थायी (2011-12) भावों पर प्रति व्यक्ति आय में गत वर्ष से प्रतिशत वृद्धि	
	प्रति व्यक्ति आय (₹)			प्रति व्यक्ति आय (₹)			भारत	उत्तर प्रदेश
	भारत	उत्तर प्रदेश		भारत	उत्तर प्रदेश			
1	2	3	4	5	6	7	8	9
2011-12	63462	32002	50.4	63462	32002	50.4		
2012-13	70983	35812	50.5	65538	32908	50.2	3.3	2.8
2013-14	79118	40124	50.7	68572	34044	49.6	4.6	3.5
2014-15	86647	42267	48.8	72805	34583	47.5	6.2	1.6
2015-16	94797	47118	49.7	77659	36973	47.6	6.7	6.9
2016-17	104659	52744	50.4	82931	40641	49.0	6.8	9.9
2017-18	114958	58821	51.2	87623	42798	48.8	5.7	5.3
2018-19	126406	66512	52.6	92565	44421	48.0	5.6	3.8

नोट -1. उत्तर प्रदेश के आधार वर्ष 2011-12 पर वर्ष 2017-18 के अन्तिम व 2018-19 के त्वरित अनुमान।

2. भारत के आधार वर्ष 2011-12 पर वर्ष 2018-19 के अन्तिम अनुमान।

## सारणी संख्या-3

औद्योगिक स्रोतानुसार सकल राज्य घरेलू उत्पाद  
(प्रचलित भावों पर)

(करोड़ ₹)

क.सं.	खण्ड	2011-12	2012-13	2013-14	2014-15
1	2	3	4	5	6
1-	कृषि, वानिकी एवं मत्स्यन	183251.97	213075.87	238034.97	245230.34
1.1	फसलें	124154.18	149518.64	162500.96	156333.61
1.2	पशुधन	43831.66	46886.82	58986.71	70710.78
1.3	वानिकी और लट्टा बनाना	12495.16	13585.83	13123.93	14378.65
1.4	मत्स्यन और जलीय कृषि	2770.97	3084.58	3423.37	3807.30
2-	खनन और उत्खनन	6535.17	6887.95	8689.20	9615.01
	<b>क-प्राथमिक (1+2)</b>	<b>189787.14</b>	<b>219963.82</b>	<b>246724.17</b>	<b>254845.35</b>
3-	विनिर्माण	87635.82	95224.04	113774.66	105125.38
4-	विद्युत, गैस तथा जल सम्पूर्ति एवं अन्य उपयोगी सेवायें	9268.46	12289.06	16635.39	20017.76
5-	निर्माण कार्य	84877.01	93206.23	101134.22	112856.65
	<b>ख-माध्यमिक (3 से 5)</b>	<b>181781.29</b>	<b>200719.33</b>	<b>231544.27</b>	<b>237999.79</b>
6-	व्यापार, मरम्मत, होटल एवं जलपान गृह	69465.88	74725.00	86690.15	93256.22
7-	परिवहन, संग्रहण तथा संचार	40474.68	49183.57	61010.10	72438.56
7.1	रेलवे	10654.34	12263.94	13972.28	15391.15
7.2	अन्य साधनों द्वारा परिवहन	19958.69	25053.04	29168.92	36650.42
7.3	भण्डारण	1110.06	1226.08	1374.54	1418.67
7.4	संचार तथा प्रसारण सम्बन्धी सेवायें	8751.59	10640.51	16494.36	18978.32
	<b>परिवहन, संचार तथा व्यापार (6+7)</b>	<b>109940.56</b>	<b>123908.57</b>	<b>147700.25</b>	<b>165694.78</b>
8-	वित्तीय सेवायें	25181.98	28120.02	31396.89	35209.22
9-	स्थावर संपदा, आवास गृहों का स्वामित्व तथा व्यवसायिक सेवायें	97454.17	115278.19	130184.73	145156.38
	<b>वित्त तथा स्थावर संपदा (8+9)</b>	<b>122636.15</b>	<b>143398.21</b>	<b>161581.62</b>	<b>180365.60</b>
10-	लोक प्रशासन और रक्षा	42348.30	50586.74	54834.64	59737.24
11-	अन्य सेवाएं	35401.15	38628.90	43180.07	50350.71
	<b>सामुदायिक तथा निजी सेवाएं (10+11)</b>	<b>77749.45</b>	<b>89215.64</b>	<b>98014.71</b>	<b>110087.95</b>
	<b>ग-तृतीयक (6 से 11)</b>	<b>310326.16</b>	<b>356522.42</b>	<b>407296.58</b>	<b>456148.33</b>
12-	सकल राज्य मूल्य वर्धन (बुनियादी मूल्यों पर)	681894.59	777205.57	885565.02	948993.47
	उत्पाद कर	70634	77973	85852	95245
	उत्पाद सब्सिडी	28478	32786	31060	32449
	<b>सकल राज्य घरेलू उत्पाद (बाजार मूल्यों पर)</b>	<b>724050.44</b>	<b>822392.92</b>	<b>940356.43</b>	<b>1011789.68</b>

(करोड़ ₹)

क.सं.	खण्ड	2015-16	2016-17	2017-18	2018-19
1	2	7	8	9	10
1-	कृषि, वानिकी एवं मत्स्यन	272506.12	298040.32	326380.30	362552.09
1.1	फसलें	176384.89	191520.08	209278.99	233674.61
1.2	पशुधन	79054.75	83749.81	93662.86	101649.07
1.3	वानिकी और लट्टा बनाना	13243.71	17985.97	18566.27	19092.16
1.4	मत्स्यन और जलीय कृषि	3822.77	4784.46	4872.18	8136.25
2-	खनन और उत्खनन	11262.63	12462.37	23467.51	17757.70
	<b>क-प्राथमिक (1+2)</b>	<b>283768.75</b>	<b>310502.69</b>	<b>349847.81</b>	<b>380309.79</b>
3-	विनिर्माण	131344.91	181037.70	196046.13	214462.67
4-	विद्युत, गैस तथा जल सम्पूर्ति एवं अन्य उपयोगी सेवायें	22613.70	27781.57	30970.09	34041.28
5-	निर्माण कार्य	115275.19	125173.02	139418.40	150022.46
	<b>ख-माध्यमिक (3 से 5)</b>	<b>269233.80</b>	<b>333992.29</b>	<b>366434.62</b>	<b>398526.41</b>
6-	व्यापार, मरम्मत, होटल एवं जलपान गृह	105070.09	115902.55	130597.85	140670.16
7-	परिवहन, संग्रहण तथा संचार	81823.96	87281.37	93787.47	107192.01
7.1	रेलवे	15539.83	16569.24	17850.72	18993.17
7.2	अन्य साधनों द्वारा परिवहन	41297.07	45562.62	50756.45	60924.41
7.3	भण्डारण	1518.42	1600.60	1775.08	1894.47
7.4	संचार तथा प्रसारण सम्बन्धी सेवायें	23468.64	23548.91	23405.22	25379.96
	<b>परिवहन, संचार तथा व्यापार (6+7)</b>	<b>186894.05</b>	<b>203183.92</b>	<b>224385.32</b>	<b>247862.17</b>
8-	वित्तीय सेवायें	39376.60	39487.80	44324.85	48358.41
9-	स्थावर संपदा, आवास गृहों का स्वामित्व तथा व्यवसायिक सेवायें	157674.96	173476.68	192206.55	214056.63
	<b>वित्त तथा स्थावर संपदा (8+9)</b>	<b>197051.56</b>	<b>212964.48</b>	<b>236531.40</b>	<b>262415.04</b>
10-	लोक प्रशासन और रक्षा	63177.00	72494.04	87089.73	101205.00
11-	अन्य सेवाएं	57526.31	65351.70	73936.82	84763.83
	<b>सामुदायिक तथा निजी सेवाएं (10+11)</b>	<b>120703.31</b>	<b>137845.74</b>	<b>161026.55</b>	<b>185968.83</b>
	<b>ग-तृतीयक (6 से 11)</b>	<b>504648.92</b>	<b>553994.14</b>	<b>621943.27</b>	<b>696246.04</b>
12-	सकल राज्य मूल्य वर्धन (बुनियादी मूल्यों पर)	1057651.47	1198489.12	1338225.70	1475082.24
	उत्पाद कर	111730	126396	161845	233976
	उत्पाद सब्सिडी	31573	34596	39628	40829
	<b>सकल राज्य घरेलू उत्पाद (बाजार मूल्यों पर)</b>	<b>1137807.94</b>	<b>1290289.33</b>	<b>1460442.73</b>	<b>1668229.24</b>

नोट - वर्ष 2017-18 के अनन्तिम व 2018-19 के त्वरित अनुमान।

**सारणी संख्या-4**  
**औद्योगिक स्रोतानुसार सकल राज्य घरेलू उत्पाद**  
**स्थायी (2011-12) भावों पर**

(करोड़ ₹)

क.सं.	खण्ड	2011-12	2012-13	2013-14	2014-15
1	2	3	4	5	6
1-	कृषि, वानिकी एवं मत्स्यन	183251.97	191618.13	190717.17	186856.75
1.1	फसलें	124154.18	130405.00	127470.30	120551.93
1.2	पशुधन	43831.66	45972.36	48144.63	50862.11
1.3	वानिकी और लट्टा बनाना	12495.16	12340.36	12106.84	12255.28
1.4	मत्स्यन और जलीय कृषि	2770.97	2900.41	2995.40	3187.43
2-	खनन और उत्खनन	6535.17	6495.03	7152.13	9167.13
	<b>क-प्राथमिक (1+2)</b>	<b>189787.14</b>	<b>198113.16</b>	<b>197869.30</b>	<b>196023.88</b>
3-	विनिर्माण	87635.82	91270.51	103819.54	93417.94
4-	विद्युत, गैस तथा जल सम्पूर्ति एवं अन्य उपयोगी सेवायें	9268.46	9805.98	11084.08	11750.08
5-	निर्माण कार्य	84877.01	85737.58	86712.79	92325.28
	<b>ख-माध्यमिक (3 से 5)</b>	<b>181781.29</b>	<b>186814.07</b>	<b>201616.41</b>	<b>197493.30</b>
6-	व्यापार, मरम्मत, होटल एवं जलपान गृह	69465.88	69760.21	76796.66	81625.72
7-	परिवहन, संग्रहण तथा संचार	40474.68	46397.68	52325.24	63878.80
7.1	रेलवे	10654.34	11732.30	13077.93	13499.79
7.2	अन्य साधनों द्वारा परिवहन	19958.69	23479.35	26061.91	32876.43
7.3	भण्डारण	1110.06	1135.49	1194.73	1184.16
7.4	संचार तथा प्रसारण सम्बन्धी सेवायें	8751.59	10050.54	11990.67	16318.42
	<b>परिवहन, संचार तथा व्यापार (6+7)</b>	<b>109940.56</b>	<b>116157.89</b>	<b>129121.90</b>	<b>145504.52</b>
8-	वित्तीय सेवायें	25181.98	27751.93	30274.42	33662.47
9-	स्थावर संपदा, आवास गृहों का स्वामित्व तथा व्यवसायिक सेवायें	97454.17	104556.86	109552.19	116096.88
	<b>वित्त तथा स्थावर संपदा (8+9)</b>	<b>122636.15</b>	<b>132308.79</b>	<b>139826.61</b>	<b>149759.35</b>
10-	लोक प्रशासन और रक्षा	42348.30	47261.08	48467.72	50806.04
11-	अन्य सेवाएं	35401.15	35684.38	37429.02	41349.88
	<b>सामुदायिक तथा निजी सेवाएं (10+11)</b>	<b>77749.45</b>	<b>82945.46</b>	<b>85896.74</b>	<b>92155.92</b>
	<b>ग-तृतीयक (6 से 11)</b>	<b>310326.16</b>	<b>331412.14</b>	<b>354845.25</b>	<b>387419.79</b>
12-	सकल राज्य मूल्य वर्धन (बुनियादी मूल्यों पर)	681894.59	716339.37	754330.96	780936.97
	उत्पाद कर	70634	72241	74802	81138
	उत्पाद सब्सिडी	28478	30375	27063	27643
	<b>सकल राज्य घरेलू उत्पाद (बाजार मूल्यों पर)</b>	<b>724050.44</b>	<b>758204.97</b>	<b>802069.69</b>	<b>834432.37</b>

(करोड़ ₹)

क.सं.	खण्ड	2015-16	2016-17	2017-18	2018-19
1	2	7	8	9	10
1-	कृषि, वानिकी एवं मत्स्यन	194791.07	208362.84	216670.61	228330.53
1.1	फसलें	126453.00	134747.57	142860.33	150760.41
1.2	पशुधन	52758.07	54563.82	54822.82	58423.91
1.3	वानिकी और लट्टा बनाना	12325.79	15068.57	14932.81	14875.16
1.4	मत्स्यन और जलीय कृषि	3254.21	3982.88	4054.65	4271.05
2-	खनन और उत्खनन	12136.38	13292.01	25116.57	18431.00
	<b>क-प्राथमिक (1+2)</b>	<b>206927.45</b>	<b>221654.85</b>	<b>241787.18</b>	<b>246761.53</b>
3-	विनिर्माण	118057.78	173529.21	178613.62	185532.76
4-	विद्युत, गैस तथा जल सम्पूर्ति एवं अन्य उपयोगी सेवायें	12485.27	14270.75	16027.14	16507.06
5-	निर्माण कार्य	97165.01	103547.89	108992.55	115334.70
	<b>ख-माध्यमिक (3 से 5)</b>	<b>227708.06</b>	<b>291347.85</b>	<b>303633.31</b>	<b>317374.52</b>
6-	व्यापार, मरम्मत, होटल एवं जलपान गृह	89447.99	95364.78	101480.59	105697.24
7-	परिवहन, संग्रहण तथा संचार	71703.02	73769.54	79619.18	88115.82
7.1	रेलवे	13213.73	12640.84	15185.26	16157.12
7.2	अन्य साधनों द्वारा परिवहन	37172.39	40206.83	44017.90	49919.86
7.3	भण्डारण	1227.48	1230.36	1316.93	1337.40
7.4	संचार तथा प्रसारण सम्बन्धी सेवायें	20089.42	19691.51	19099.09	20701.44
	<b>परिवहन, संचार तथा व्यापार (6+7)</b>	<b>161151.01</b>	<b>169134.32</b>	<b>181099.77</b>	<b>193813.06</b>
8-	वित्तीय सेवायें	36534.12	30630.48	33155.07	34423.70
9-	स्थावर संपदा, आवास गृहों का स्वामित्व तथा व्यवसायिक सेवायें	121739.11	128181.13	136533.80	144007.37
	<b>वित्त तथा स्थावर संपदा (8+9)</b>	<b>158273.23</b>	<b>158811.61</b>	<b>169688.87</b>	<b>178431.07</b>
10-	लोक प्रशासन और रक्षा	52421.76	58068.93	67215.15	75983.55
11-	अन्य सेवाएं	45092.82	48605.18	52650.07	58387.68
	<b>सामुदायिक तथा निजी सेवाएं (10+11)</b>	<b>97514.58</b>	<b>106674.11</b>	<b>119865.22</b>	<b>134371.23</b>
	<b>ग-तृतीयक (6 से 11)</b>	<b>416938.82</b>	<b>434620.04</b>	<b>470653.86</b>	<b>506615.36</b>
12-	सकल राज्य मूल्य वर्धन (बुनियादी मूल्यों पर)	851574.33	947622.74	1016074.35	1070751.41
	उत्पाद कर	86791	92896	99783	104579
	उत्पाद सब्सिडी	30124	33509	35978	37862
	<b>सकल राज्य घरेलू उत्पाद (बाजार मूल्यों पर)</b>	<b>908241.30</b>	<b>1007009.74</b>	<b>1079879.35</b>	<b>1137468.79</b>

नोट - वर्ष 2017-18 के अनन्तिम व 2018-19 के त्वरित अनुमान।

## सारणी संख्या-5

औद्योगिक स्रोतानुसार सकल राज्य मूल्य वर्धन का प्रतिशत वितरण  
(प्रचलित भावों पर)

(प्रतिशत)

क.सं.	खण्ड	2011-12	2012-13	2013-14	2014-15
1	2	3	4	5	6
1-	कृषि, वानिकी एवं मत्स्यन	26.9	27.4	26.9	25.8
1.1	फसलें	18.2	19.2	18.3	16.5
1.2	पशुधन	6.4	6.0	6.7	7.5
1.3	वानिकी और लट्टा बनाना	1.8	1.7	1.5	1.5
1.4	मत्स्यन और जलीय कृषि	0.4	0.4	0.4	0.4
2-	खनन और उत्खनन	1.0	0.9	1.0	1.0
	<b>क-प्राथमिक (1+2)</b>	<b>27.8</b>	<b>28.3</b>	<b>27.9</b>	<b>26.9</b>
3-	विनिर्माण	12.9	12.3	12.8	11.1
4-	विद्युत, गैस तथा जल सम्पूर्ति एवं अन्य उपयोगी सेवायें	1.4	1.6	1.9	2.1
5-	निर्माण कार्य	12.4	12.0	11.4	11.9
	<b>ख-माध्यमिक (3 से 5)</b>	<b>26.7</b>	<b>25.8</b>	<b>26.1</b>	<b>25.1</b>
6-	व्यापार, मरम्मत, होटल एवं जलपान गृह	10.2	9.6	9.8	9.8
7-	परिवहन, संग्रहण तथा संचार	5.9	6.3	6.9	7.6
7.1	रेलवे	1.6	1.6	1.6	1.6
7.2	अन्य साधनों द्वारा परिवहन	2.9	3.2	3.3	3.9
7.3	भण्डारण	0.2	0.2	0.2	0.1
7.4	संचार तथा प्रसारण सम्बन्धी सेवायें	1.3	1.4	1.9	2.0
	<b>परिवहन, संचार तथा व्यापार (6+7)</b>	<b>16.1</b>	<b>15.9</b>	<b>16.7</b>	<b>17.5</b>
8-	वित्तीय सेवायें	3.7	3.6	3.5	3.7
9-	स्थावर संपदा, आवास गृहों का स्वामित्व तथा व्यवसायिक सेवायें	14.3	14.8	14.7	15.3
	<b>वित्त तथा स्थावर संपदा (8+9)</b>	<b>18.0</b>	<b>18.5</b>	<b>18.2</b>	<b>19.0</b>
10-	लोक प्रशासन और रक्षा	6.2	6.5	6.2	6.3
11-	अन्य सेवाएं	5.2	5.0	4.9	5.3
	<b>सामुदायिक तथा निजी सेवाएं (10+11)</b>	<b>11.4</b>	<b>11.5</b>	<b>11.1</b>	<b>11.6</b>
	<b>ग-तृतीयक (6 से 11)</b>	<b>45.5</b>	<b>45.9</b>	<b>46.0</b>	<b>48.1</b>
12-	सकल राज्य मूल्य वर्धन (बुनियादी मूल्यों पर)	100.0	100.0	100.0	100.0

(प्रतिशत)

क.सं.	खण्ड	2015-16	2016-17	2017-18	2018-19
1	2	7	8	9	10
1-	कृषि, वानिकी एवं मत्स्यन	25.8	24.9	24.4	24.6
1.1	फसलें	16.7	16.0	15.6	15.8
1.2	पशुधन	7.5	7.0	7.0	6.9
1.3	वानिकी और लट्टा बनाना	1.3	1.5	1.4	1.3
1.4	मत्स्यन और जलीय कृषि	0.4	0.4	0.4	0.6
2-	खनन और उत्खनन	1.1	1.0	1.8	1.2
	<b>क-प्राथमिक (1+2)</b>	<b>26.8</b>	<b>25.9</b>	<b>26.1</b>	<b>25.8</b>
3-	विनिर्माण	12.4	15.1	14.6	14.5
4-	विद्युत, गैस तथा जल सम्पूर्ति एवं अन्य उपयोगी सेवायें	2.1	2.3	2.3	2.3
5-	निर्माण कार्य	10.9	10.4	10.4	10.2
	<b>ख-माध्यमिक (3 से 5)</b>	<b>25.5</b>	<b>27.9</b>	<b>27.4</b>	<b>27.0</b>
6-	व्यापार,मरम्मत, होटल एवं जलपान गृह	9.9	9.7	9.8	9.5
7-	परिवहन, संग्रहण तथा संचार	7.7	7.3	7.0	7.3
7.1	रेलवे	1.5	1.4	1.3	1.3
7.2	अन्य साधनों द्वारा परिवहन	3.9	3.8	3.8	4.1
7.3	भण्डारण	0.1	0.1	0.1	0.1
7.4	संचार तथा प्रसारण सम्बन्धी सेवायें	2.2	2.0	1.7	1.7
	<b>परिवहन, संचार तथा व्यापार (6+7)</b>	<b>17.7</b>	<b>17.0</b>	<b>16.8</b>	<b>16.8</b>
8-	वित्तीय सेवायें	3.7	3.3	3.3	3.3
9-	स्थावर संपदा, आवास गृहों का स्वामित्व तथा व्यवसायिक सेवायें	14.9	14.5	14.4	14.5
	<b>वित्त तथा स्थावर संपदा (8+9)</b>	<b>18.6</b>	<b>17.8</b>	<b>17.7</b>	<b>17.8</b>
10-	लोक प्रशासन और रक्षा	6.0	6.0	6.5	6.9
11-	अन्य सेवाएं	5.4	5.5	5.5	5.7
	<b>सामुदायिक तथा निजी सेवाएं (10+11)</b>	<b>11.4</b>	<b>11.5</b>	<b>12.0</b>	<b>12.6</b>
	<b>ग-तृतीयक (6 से 11)</b>	<b>47.7</b>	<b>46.2</b>	<b>46.5</b>	<b>47.2</b>
12-	सकल राज्य मूल्य वर्धन (बुनियादी मूल्यों पर)	100.0	100.0	100.0	100.0

नोट - वर्ष 2017-18 के अनन्तिम व 2018-19 के त्वरित अनुमान।

## सारणी संख्या-6

औद्योगिक स्रोतानुसार सकल राज्य मूल्य वर्धन का प्रतिशत वितरण  
स्थायी (2011-12) भावों पर

(प्रतिशत)

क.सं.	खण्ड	2011-12	2012-13	2013-14	2014-15
1	2	3	4	5	6
1-	कृषि, वानिकी एवं मत्स्यन	26.9	26.7	25.3	23.9
1.1	फसलें	18.2	18.2	16.9	15.4
1.2	पशुधन	6.4	6.4	6.4	6.5
1.3	वानिकी और लट्टा बनाना	1.8	1.7	1.6	1.6
1.4	मत्स्यन और जलीय कृषि	0.4	0.4	0.4	0.4
2-	खनन और उत्खनन	1.0	0.9	0.9	1.2
	<b>क-प्राथमिक (1+2)</b>	<b>27.8</b>	<b>27.7</b>	<b>26.2</b>	<b>25.1</b>
3-	विनिर्माण	12.9	12.7	13.8	12.0
4-	विद्युत, गैस तथा जल सम्पूर्ति एवं अन्य उपयोगी सेवायें	1.4	1.4	1.5	1.5
5-	निर्माण कार्य	12.4	12.0	11.5	11.8
	<b>ख-माध्यमिक (3 से 5)</b>	<b>26.7</b>	<b>26.1</b>	<b>26.7</b>	<b>25.3</b>
6-	व्यापार, मरम्मत, होटल एवं जलपान गृह	10.2	9.7	10.2	10.5
7-	परिवहन, संग्रहण तथा संचार	5.9	6.5	6.9	8.2
7.1	रेलवे	1.6	1.6	1.7	1.7
7.2	अन्य साधनों द्वारा परिवहन	2.9	3.3	3.5	4.2
7.3	भण्डारण	0.2	0.2	0.2	0.2
7.4	संचार तथा प्रसारण सम्बन्धी सेवायें	1.3	1.4	1.6	2.1
	<b>परिवहन, संचार तथा व्यापार (6+7)</b>	<b>16.1</b>	<b>16.2</b>	<b>17.1</b>	<b>18.6</b>
8-	वित्तीय सेवायें	3.7	3.9	4.0	4.3
9-	स्थावर संपदा, आवास गृहों का स्वामित्व तथा व्यवसायिक सेवायें	14.3	14.6	14.5	14.9
	<b>वित्त तथा स्थावर संपदा (8+9)</b>	<b>18.0</b>	<b>18.5</b>	<b>18.5</b>	<b>19.2</b>
10-	लोक प्रशासन और रक्षा	6.2	6.6	6.4	6.5
11-	अन्य सेवाएं	5.2	5.0	5.0	5.3
	<b>सामुदायिक तथा निजी सेवाएं (10+11)</b>	<b>11.4</b>	<b>11.6</b>	<b>11.4</b>	<b>11.8</b>
	<b>ग-तृतीयक (6 से 11)</b>	<b>45.5</b>	<b>46.3</b>	<b>47.0</b>	<b>49.6</b>
12-	सकल राज्य मूल्य वर्धन (बुनियादी मूल्यों पर)	100.0	100.0	100.0	100.0



(प्रतिशत)

क.सं.	खण्ड	2015-16	2016-17	2017-18	2018-19
1	2	7	8	9	10
1-	कृषि, वानिकी एवं मत्स्यन	22.9	22.0	21.3	21.3
1.1	फसलें	14.8	14.2	14.1	14.1
1.2	पशुधन	6.2	5.8	5.4	5.5
1.3	वानिकी और लट्टा बनाना	1.4	1.6	1.5	1.4
1.4	मत्स्यन और जलीय कृषि	0.4	0.4	0.4	0.4
2-	खनन और उत्खनन	1.4	1.4	2.5	1.7
	<b>क-प्राथमिक (1+2)</b>	<b>24.3</b>	<b>23.4</b>	<b>23.8</b>	<b>23.0</b>
3-	विनिर्माण	13.9	18.3	17.6	17.3
4-	विद्युत, गैस तथा जल सम्पूर्ति एवं अन्य उपयोगी सेवायें	1.5	1.5	1.6	1.5
5-	निर्माण कार्य	11.4	10.9	10.7	10.8
	<b>ख-माध्यमिक (3 से 5)</b>	<b>26.7</b>	<b>30.7</b>	<b>29.9</b>	<b>29.6</b>
6-	व्यापार, मरम्मत, होटल एवं जलपान गृह	10.5	10.1	10.0	9.9
7-	परिवहन, संग्रहण तथा संचार	8.4	7.8	7.8	8.2
7.1	रेलवे	1.6	1.3	1.5	1.5
7.2	अन्य साधनों द्वारा परिवहन	4.4	4.2	4.3	4.7
7.3	भण्डारण	0.1	0.1	0.1	0.1
7.4	संचार तथा प्रसारण सम्बन्धी सेवायें	2.4	2.1	1.9	1.9
	<b>परिवहन, संचार तथा व्यापार (6+7)</b>	<b>18.9</b>	<b>17.8</b>	<b>17.8</b>	<b>18.1</b>
8-	वित्तीय सेवायें	4.3	3.2	3.3	3.2
9-	स्थावर संपदा, आवास गृहों का स्वामित्व तथा व्यवसायिक सेवायें	14.3	13.5	13.4	13.4
	<b>वित्त तथा स्थावर संपदा (8+9)</b>	<b>18.6</b>	<b>16.8</b>	<b>16.7</b>	<b>16.7</b>
10-	लोक प्रशासन और रक्षा	6.2	6.1	6.6	7.1
11-	अन्य सेवाएं	5.3	5.1	5.2	5.5
	<b>सामुदायिक तथा निजी सेवाएं (10+11)</b>	<b>11.5</b>	<b>11.3</b>	<b>11.8</b>	<b>12.5</b>
	<b>ग-तृतीयक (6 से 11)</b>	<b>49.0</b>	<b>45.9</b>	<b>46.3</b>	<b>47.3</b>
12-	सकल राज्य मूल्य वर्धन (बुनियादी मूल्यों पर)	100.0	100.0	100.0	100.0

नोट - वर्ष 2017-18 के अनन्तिम व 2018-19 के त्वरित अनुमान।

## सारणी संख्या-7

औद्योगिक स्रोतानुसार सकल राज्य घरेलू उत्पाद सूचकांक  
(प्रचलित भावों पर)

क.सं.	खण्ड	2011-12	2012-13	2013-14	2014-15
1	2	3	4	5	6
1-	कृषि, वानिकी एवं मत्स्यन	100.0	116.3	129.9	133.8
1.1	फसलें	100.0	120.4	130.9	125.9
1.2	पशुधन	100.0	107.0	134.6	161.3
1.3	वानिकी और लट्टा बनाना	100.0	108.7	105.0	115.1
1.4	मत्स्यन और जलीय कृषि	100.0	111.3	123.5	137.4
2-	खनन और उत्खनन	100.0	105.4	133.0	147.1
	<b>क-प्राथमिक (1+2)</b>	<b>100.0</b>	<b>115.9</b>	<b>130.0</b>	<b>134.3</b>
3-	विनिर्माण	100.0	108.7	129.8	120.0
4-	विद्युत, गैस तथा जल सम्पूर्ति एवं अन्य उपयोगी सेवायें	100.0	132.6	179.5	216.0
5-	निर्माण कार्य	100.0	109.8	119.2	133.0
	<b>ख-माध्यमिक (3 से 5)</b>	<b>100.0</b>	<b>110.4</b>	<b>127.4</b>	<b>130.9</b>
6-	व्यापार, मरम्मत, होटल एवं जलपान गृह	100.0	107.6	124.8	134.2
7-	परिवहन, संग्रहण तथा संचार	100.0	121.5	150.7	179.0
7.1	रेलवे	100.0	115.1	131.1	144.5
7.2	अन्य साधनों द्वारा परिवहन	100.0	125.5	146.1	183.6
7.3	भण्डारण	100.0	110.5	123.8	127.8
7.4	संचार तथा प्रसारण सम्बन्धी सेवायें	100.0	121.6	188.5	216.9
	<b>परिवहन, संचार तथा व्यापार (6+7)</b>	<b>100.0</b>	<b>112.7</b>	<b>134.3</b>	<b>150.7</b>
8-	वित्तीय सेवायें	100.0	111.7	124.7	139.8
9-	स्थावर संपदा, आवास गृहों का स्वामित्व तथा व्यवसायिक सेवायें	100.0	118.3	133.6	148.9
	<b>वित्त तथा स्थावर संपदा (8+9)</b>	<b>100.0</b>	<b>116.9</b>	<b>131.8</b>	<b>147.1</b>
10-	लोक प्रशासन और रक्षा	100.0	119.5	129.5	141.1
11-	अन्य सेवाएं	100.0	109.1	122.0	142.2
	<b>सामुदायिक तथा निजी सेवाएं (10+11)</b>	<b>100.0</b>	<b>114.7</b>	<b>126.1</b>	<b>141.6</b>
	<b>ग-तृतीयक (6 से 11)</b>	<b>100.0</b>	<b>114.9</b>	<b>131.2</b>	<b>147.0</b>
12-	सकल राज्य मूल्य वर्धन (बुनियादी मूल्यों पर)	100.0	114.0	129.9	139.2
	सकल राज्य घरेलू उत्पाद (बाजार मूल्यों पर)	100.0	113.6	129.9	139.7

क.सं.	खण्ड	2015-16	2016-17	2017-18	2018-19
1	2	7	8	9	10
1-	कृषि, वानिकी एवं मत्स्यन	148.7	162.6	178.1	197.8
1.1	फसलें	142.1	154.3	168.6	188.2
1.2	पशुधन	180.4	191.1	213.7	231.9
1.3	वानिकी और लट्टा बनाना	106.0	143.9	148.6	152.8
1.4	मत्स्यन और जलीय कृषि	138.0	172.7	175.8	293.6
2-	खनन और उत्खनन	172.3	190.7	359.1	271.7
	<b>क-प्राथमिक (1+2)</b>	<b>149.5</b>	<b>163.6</b>	<b>184.3</b>	<b>200.4</b>
3-	विनिर्माण	149.9	206.6	223.7	244.7
4-	विद्युत, गैस तथा जल सम्पूर्ति एवं अन्य उपयोगी सेवायें	244.0	299.7	334.1	367.3
5-	निर्माण कार्य	135.8	147.5	164.3	176.8
	<b>ख-माध्यमिक (3 से 5)</b>	<b>148.1</b>	<b>183.7</b>	<b>201.6</b>	<b>219.2</b>
6-	व्यापार,मरम्मत, होटल एवं जलपान गृह	151.3	166.8	188.0	202.5
7-	परिवहन, संग्रहण तथा संचार	202.2	215.6	231.7	264.8
7.1	रेलवे	145.9	155.5	167.5	178.3
7.2	अन्य साधनों द्वारा परिवहन	206.9	228.3	254.3	305.3
7.3	भण्डारण	136.8	144.2	159.9	170.7
7.4	संचार तथा प्रसारण सम्बन्धी सेवायें	268.2	269.1	267.4	290.0
	<b>परिवहन, संचार तथा व्यापार (6+7)</b>	<b>170.0</b>	<b>184.8</b>	<b>204.1</b>	<b>225.5</b>
8-	वित्तीय सेवायें	156.4	156.8	176.0	192.0
9-	स्थावर संपदा, आवास गृहों का स्वामित्व तथा व्यवसायिक सेवायें	161.8	178.0	197.2	219.6
	<b>वित्त तथा स्थावर संपदा (8+9)</b>	<b>160.7</b>	<b>173.7</b>	<b>192.9</b>	<b>214.0</b>
10-	लोक प्रशासन और रक्षा	149.2	171.2	205.7	239.0
11-	अन्य सेवाएं	162.5	184.6	208.9	239.4
	<b>सामुदायिक तथा निजी सेवाएं (10+11)</b>	<b>155.2</b>	<b>177.3</b>	<b>207.1</b>	<b>239.2</b>
	<b>ग-तृतीयक (6 से 11)</b>	<b>162.6</b>	<b>178.5</b>	<b>200.4</b>	<b>224.4</b>
12-	सकल राज्य मूल्य वर्धन (बुनियादी मूल्यों पर)	155.1	175.8	196.3	216.3
	सकल राज्य घरेलू उत्पाद (बाजार मूल्यों पर)	157.1	178.2	201.7	230.4

नोट - वर्ष 2017-18 के अनन्तिम व 2018-19 के त्वरित अनुमान।

## सारणी संख्या-8

औद्योगिक स्रोतानुसार सकल राज्य घरेलू उत्पाद सूचकांक  
स्थायी (2011-12) भावों पर

क.सं.	खण्ड	2011-12	2012-13	2013-14	2014-15
1	2	3	4	5	6
1-	कृषि, वानिकी एवं मत्स्यन	100.0	104.6	104.1	102.0
1.1	फसलें	100.0	105.0	102.7	97.1
1.2	पशुधन	100.0	104.9	109.8	116.0
1.3	वानिकी और लट्टा बनाना	100.0	98.8	96.9	98.1
1.4	मत्स्यन और जलीय कृषि	100.0	104.7	108.1	115.0
2-	खनन और उत्खनन	100.0	99.4	109.4	140.3
	<b>क-प्राथमिक (1+2)</b>	<b>100.0</b>	<b>104.4</b>	<b>104.3</b>	<b>103.3</b>
3-	विनिर्माण	100.0	104.1	118.5	106.6
4-	विद्युत, गैस तथा जल सम्पूर्ति एवं अन्य उपयोगी सेवायें	100.0	105.8	119.6	126.8
5-	निर्माण कार्य	100.0	101.0	102.2	108.8
	<b>ख-माध्यमिक (3 से 5)</b>	<b>100.0</b>	<b>102.8</b>	<b>110.9</b>	<b>108.6</b>
6-	व्यापार, मरम्मत, होटल एवं जलपान गृह	100.0	100.4	110.6	117.5
7-	परिवहन, संग्रहण तथा संचार	100.0	114.6	129.3	157.8
7.1	रेलवे	100.0	110.1	122.7	126.7
7.2	अन्य साधनों द्वारा परिवहन	100.0	117.6	130.6	164.7
7.3	भण्डारण	100.0	102.3	107.6	106.7
7.4	संचार तथा प्रसारण सम्बन्धी सेवायें	100.0	114.8	137.0	186.5
	<b>परिवहन, संचार तथा व्यापार (6+7)</b>	<b>100.0</b>	<b>105.7</b>	<b>117.4</b>	<b>132.3</b>
8-	वित्तीय सेवायें	100.0	110.2	120.2	133.7
9-	स्थावर संपदा, आवास गृहों का स्वामित्व तथा व्यवसायिक सेवायें	100.0	107.3	112.4	119.1
	<b>वित्त तथा स्थावर संपदा (8+9)</b>	<b>100.0</b>	<b>107.9</b>	<b>114.0</b>	<b>122.1</b>
10-	लोक प्रशासन और रक्षा	100.0	111.6	114.5	120.0
11-	अन्य सेवाएं	100.0	100.8	105.7	116.8
	<b>सामुदायिक तथा निजी सेवाएं (10+11)</b>	<b>100.0</b>	<b>106.7</b>	<b>110.5</b>	<b>118.5</b>
	<b>ग-तृतीयक (6 से 11)</b>	<b>100.0</b>	<b>106.8</b>	<b>114.3</b>	<b>124.8</b>
12-	सकल राज्य मूल्य वर्धन (बुनियादी मूल्यों पर)	100.0	105.1	110.6	114.5
	सकल राज्य घरेलू उत्पाद (बाजार मूल्यों पर)	100.0	104.7	110.8	115.2

क.सं.	खण्ड	2015-16	2016-17	2017-18	2018-19
1	2	7	8	9	10
1-	कृषि, वानिकी एवं मत्स्यन	106.3	113.7	118.2	124.6
1.1	फसलें	101.9	108.5	115.1	121.4
1.2	पशुधन	120.4	124.5	125.1	133.3
1.3	वानिकी और लट्टा बनाना	98.6	120.6	119.5	119.0
1.4	मत्स्यन और जलीय कृषि	117.4	143.7	146.3	154.1
2-	खनन और उत्खनन	185.7	203.4	384.3	282.0
	<b>क-प्राथमिक (1+2)</b>	<b>109.0</b>	<b>116.8</b>	<b>127.4</b>	<b>130.0</b>
3-	विनिर्माण	134.7	198.0	203.8	211.7
4-	विद्युत, गैस तथा जल सम्पूर्ति एवं अन्य उपयोगी सेवायें	134.7	154.0	172.9	178.1
5-	निर्माण कार्य	114.5	122.0	128.4	135.9
	<b>ख-माध्यमिक (3 से 5)</b>	<b>125.3</b>	<b>160.3</b>	<b>167.0</b>	<b>174.6</b>
6-	व्यापार, मरम्मत, होटल एवं जलपान गृह	128.8	137.3	146.1	152.2
7-	परिवहन, संग्रहण तथा संचार	177.2	182.3	196.7	217.7
7.1	रेलवे	124.0	118.6	142.5	151.6
7.2	अन्य साधनों द्वारा परिवहन	186.2	201.5	220.5	250.1
7.3	भण्डारण	110.6	110.8	118.6	120.5
7.4	संचार तथा प्रसारण सम्बन्धी सेवायें	229.6	225.0	218.2	236.5
	<b>परिवहन, संचार तथा व्यापार (6+7)</b>	<b>146.6</b>	<b>153.8</b>	<b>164.7</b>	<b>176.3</b>
8-	वित्तीय सेवायें	145.1	121.6	131.7	136.7
9-	स्थावर संपदा, आवास गृहों का स्वामित्व तथा व्यवसायिक सेवायें	124.9	131.5	140.1	147.8
	<b>वित्त तथा स्थावर संपदा (8+9)</b>	<b>129.1</b>	<b>129.5</b>	<b>138.4</b>	<b>145.5</b>
10-	लोक प्रशासन और रक्षा	123.8	137.1	158.7	179.4
11-	अन्य सेवाएं	127.4	137.3	148.7	164.9
	<b>सामुदायिक तथा निजी सेवाएं (10+11)</b>	<b>125.4</b>	<b>137.2</b>	<b>154.2</b>	<b>172.8</b>
	<b>ग-तृतीयक (6 से 11)</b>	<b>134.4</b>	<b>140.1</b>	<b>151.7</b>	<b>163.3</b>
12-	सकल राज्य मूल्य वर्धन (बुनियादी मूल्यों पर)	124.9	139.0	149.0	157.0
	सकल राज्य घरेलू उत्पाद (बाजार मूल्यों पर)	125.4	139.1	149.1	157.1

नोट - वर्ष 2017-18 के अनन्तिम व 2018-19 के त्वरित अनुमान।

## सारणी संख्या-9

औद्योगिक ख़ोतानुसार सकल राज्य घरेलू उत्पाद में पिछले वर्ष से प्रतिशत वृद्धि  
(प्रचलित भावों पर)

(प्रतिशत)

क्र.सं.	खण्ड	2011-12	2012-13	2013-14	2014-15
1	2	3	4	5	6
1-	कृषि, वानिकी एवं मत्स्यन		16.3	11.7	3.0
1.1	फसलें		20.4	8.7	-3.8
1.2	पशुधन		7.0	25.8	19.9
1.3	वानिकी और लट्ठा बनाना		8.7	-3.4	9.6
1.4	मत्स्यन और जलीय कृषि		11.3	11.0	11.2
2-	खनन और उत्खनन		5.4	26.2	10.7
	<b>क-प्राथमिक (1+2)</b>		<b>15.9</b>	<b>12.2</b>	<b>3.3</b>
3-	विनिर्माण		8.7	19.5	-7.6
4-	विद्युत, गैस तथा जल सम्पूर्ति एवं अन्य उपयोगी सेवायें		32.6	35.4	20.3
5-	निर्माण कार्य		9.8	8.5	11.6
	<b>ख-माध्यमिक (3 से 5)</b>		<b>10.4</b>	<b>15.4</b>	<b>2.8</b>
6-	व्यापार,मरम्मत, होटल एवं जलपान गृह		7.6	16.0	7.6
7-	परिवहन, संग्रहण तथा संचार		21.5	24.0	18.7
7.1	रेलवे		15.1	13.9	10.2
7.2	अन्य साधनों द्वारा परिवहन		25.5	16.4	25.6
7.3	भण्डारण		10.5	12.1	3.2
7.4	संचार तथा प्रसारण सम्बन्धी सेवायें		21.6	55.0	15.1
	<b>परिवहन, संचार तथा व्यापार (6+7)</b>		<b>12.7</b>	<b>19.2</b>	<b>12.2</b>
8-	वित्तीय सेवायें		11.7	11.7	12.1
9-	स्थावर संपदा, आवास गृहों का स्वामित्व तथा व्यवसायिक सेवायें		18.3	12.9	11.5
	<b>वित्त तथा स्थावर संपदा (8+9)</b>		<b>16.9</b>	<b>12.7</b>	<b>11.6</b>
10-	लोक प्रशासन और रक्षा		19.5	8.4	8.9
11-	अन्य सेवाएं		9.1	11.8	16.6
	<b>सामुदायिक तथा निजी सेवाएं (10+11)</b>		<b>14.7</b>	<b>9.9</b>	<b>12.3</b>
	<b>ग-तृतीयक (6 से 11)</b>		<b>14.9</b>	<b>14.2</b>	<b>12.0</b>
12-	सकल राज्य मूल्य वर्धन (बुनियादी मूल्यों पर)		14.0	13.9	7.2
	सकल राज्य घरेलू उत्पाद (बाजार मूल्यों पर)		13.6	14.3	7.6

(प्रतिशत)

क.सं.	खण्ड	2015-16	2016-17	2017-18	2018-19
1	2	7	8	9	10
1-	कृषि, वानिकी एवं मत्स्यन	11.1	9.4	9.5	11.1
1.1	फसलें	12.8	8.6	9.3	11.7
1.2	पशुधन	11.8	5.9	11.8	8.5
1.3	वानिकी और लट्टा बनाना	-7.9	35.8	3.2	2.8
1.4	मत्स्यन और जलीय कृषि	0.4	25.2	1.8	67.0
2-	खनन और उत्खनन	17.1	10.7	88.3	-24.3
	<b>क-प्राथमिक (1+2)</b>	<b>11.3</b>	<b>9.4</b>	<b>12.7</b>	<b>8.7</b>
3-	विनिर्माण	24.9	37.8	8.3	9.4
4-	विद्युत, गैस तथा जल सम्पूर्ति एवं अन्य उपयोगी सेवायें	13.0	22.9	11.5	9.9
5-	निर्माण कार्य	2.1	8.6	11.4	7.6
	<b>ख-माध्यमिक (3 से 5)</b>	<b>13.1</b>	<b>24.1</b>	<b>9.7</b>	<b>8.8</b>
6-	व्यापार,मरम्मत, होटल एवं जलपान गृह	12.7	10.3	12.7	7.7
7-	परिवहन, संग्रहण तथा संचार	13.0	6.7	7.5	14.3
7.1	रेलवे	1.0	6.6	7.7	6.4
7.2	अन्य साधनों द्वारा परिवहन	12.7	10.3	11.4	20.0
7.3	भण्डारण	7.0	5.4	10.9	6.7
7.4	संचार तथा प्रसारण सम्बन्धी सेवायें	23.7	0.3	-0.6	8.4
	<b>परिवहन, संचार तथा व्यापार (6+7)</b>	<b>12.8</b>	<b>8.7</b>	<b>10.4</b>	<b>10.5</b>
8-	वित्तीय सेवायें	11.8	0.3	12.2	9.1
9-	स्थावर संपदा, आवास गृहों का स्वामित्व तथा व्यवसायिक सेवायें	8.6	10.0	10.8	11.4
	<b>वित्त तथा स्थावर संपदा (8+9)</b>	<b>9.3</b>	<b>8.1</b>	<b>11.1</b>	<b>10.9</b>
10-	लोक प्रशासन और रक्षा	5.8	14.7	20.1	16.2
11-	अन्य सेवाएं	14.3	13.6	13.1	14.6
	<b>सामुदायिक तथा निजी सेवाएं (10+11)</b>	<b>9.6</b>	<b>14.2</b>	<b>16.8</b>	<b>15.5</b>
	<b>ग-तृतीयक (6 से 11)</b>	<b>10.6</b>	<b>9.8</b>	<b>12.3</b>	<b>11.9</b>
12-	सकल राज्य मूल्य वर्धन (बुनियादी मूल्यों पर)	11.4	13.3	11.7	10.2
	सकल राज्य घरेलू उत्पाद (बाजार मूल्यों पर)	12.5	13.4	13.2	14.2

नोट - वर्ष 2017-18 के अनन्तिम व 2018-19 के त्वरित अनुमान।

## सारणी संख्या-10

औद्योगिक स्रोतानुसार सकल राज्य घरेलू उत्पाद में पिछले वर्ष से प्रतिशत वृद्धि  
स्थायी (2011-12) भावों पर

(प्रतिशत)

क्र.सं.	खण्ड	2011-12	2012-13	2013-14	2014-15
1	2	3	4	5	6
1-	कृषि, वानिकी एवं मत्स्यन		4.6	-0.5	-2.0
1.1	फसलें		5.0	-2.3	-5.4
1.2	पशुधन		4.9	4.7	5.6
1.3	वानिकी और लट्टा बनाना		-1.2	-1.9	1.2
1.4	मत्स्यन और जलीय कृषि		4.7	3.3	6.4
2-	खनन और उत्खनन		-0.6	10.1	28.2
	<b>क-प्राथमिक (1+2)</b>		<b>4.4</b>	<b>-0.1</b>	<b>-0.9</b>
3-	विनिर्माण		4.1	13.7	-10.0
4-	विद्युत, गैस तथा जल सम्पूर्ति एवं अन्य उपयोगी सेवायें		5.8	13.0	6.0
5-	निर्माण कार्य		1.0	1.1	6.5
	<b>ख-माध्यमिक (3 से 5)</b>		<b>2.8</b>	<b>7.9</b>	<b>-2.0</b>
6-	व्यापार, मरम्मत, होटल एवं जलपान गृह		0.4	10.1	6.3
7-	परिवहन, संग्रहण तथा संचार		14.6	12.8	22.1
7.1	रेलवे		10.1	11.5	3.2
7.2	अन्य साधनों द्वारा परिवहन		17.6	11.0	26.1
7.3	भण्डारण		2.3	5.2	-0.9
7.4	संचार तथा प्रसारण सम्बन्धी सेवायें		14.8	19.3	36.1
	<b>परिवहन, संचार तथा व्यापार (6+7)</b>		<b>5.7</b>	<b>11.2</b>	<b>12.7</b>
8-	वित्तीय सेवायें		10.2	9.1	11.2
9-	स्थावर संपदा, आवास गृहों का स्वामित्व तथा व्यवसायिक सेवायें		7.3	4.8	6.0
	<b>वित्त तथा स्थावर संपदा (8+9)</b>		<b>7.9</b>	<b>5.7</b>	<b>7.1</b>
10-	लोक प्रशासन और रक्षा		11.6	2.6	4.8
11-	अन्य सेवाएं		0.8	4.9	10.5
	<b>सामुदायिक तथा निजी सेवाएं (10+11)</b>		<b>6.7</b>	<b>3.6</b>	<b>7.3</b>
	<b>ग-तृतीयक (6 से 11)</b>		<b>6.8</b>	<b>7.1</b>	<b>9.2</b>
12-	सकल राज्य मूल्य वर्धन (बुनियादी मूल्यों पर)		5.1	5.3	3.5
	सकल राज्य घरेलू उत्पाद (बाजार मूल्यों पर)		4.7	5.8	4.0



(प्रतिशत)

क.सं.	खण्ड	2015-16	2016-17	2017-18	2018-19
1	2	7	8	9	10
1-	कृषि, वानिकी एवं मत्स्यन	4.2	7.0	4.0	5.4
1.1	फसलें	4.9	6.6	6.0	5.5
1.2	पशुधन	3.7	3.4	0.5	6.6
1.3	वानिकी और लट्ठा बनाना	0.6	22.3	-0.9	-0.4
1.4	मत्स्यन और जलीय कृषि	2.1	22.4	1.8	5.3
2-	खनन और उत्खनन	32.4	9.5	89.0	-26.6
	<b>क-प्राथमिक (1+2)</b>	<b>5.6</b>	<b>7.1</b>	<b>9.1</b>	<b>2.1</b>
3-	विनिर्माण	26.4	47.0	2.9	3.9
4-	विद्युत, गैस तथा जल सम्पूर्ति एवं अन्य उपयोगी सेवायें	6.3	14.3	12.3	3.0
5-	निर्माण कार्य	5.2	6.6	5.3	5.8
	<b>ख-माध्यमिक (3 से 5)</b>	<b>15.3</b>	<b>27.9</b>	<b>4.2</b>	<b>4.5</b>
6-	व्यापार, मरम्मत, होटल एवं जलपान गृह	9.6	6.6	6.4	4.2
7-	परिवहन, संग्रहण तथा संचार	12.2	2.9	7.9	10.7
7.1	रेलवे	-2.1	-4.3	20.1	6.4
7.2	अन्य साधनों द्वारा परिवहन	13.1	8.2	9.5	13.4
7.3	भण्डारण	3.7	0.2	7.0	1.6
7.4	संचार तथा प्रसारण सम्बन्धी सेवायें	23.1	-2.0	-3.0	8.4
	<b>परिवहन, संचार तथा व्यापार (6+7)</b>	<b>10.8</b>	<b>5.0</b>	<b>7.1</b>	<b>7.0</b>
8-	वित्तीय सेवायें	8.5	-16.2	8.2	3.8
9-	स्थावर संपदा, आवास गृहों का स्वामित्व तथा व्यवसायिक सेवायें	4.9	5.3	6.5	5.5
	<b>वित्त तथा स्थावर संपदा (8+9)</b>	<b>5.7</b>	<b>0.3</b>	<b>6.8</b>	<b>5.2</b>
10-	लोक प्रशासन और रक्षा	3.2	10.8	15.8	13.0
11-	अन्य सेवाएं	9.1	7.8	8.3	10.9
	<b>सामुदायिक तथा निजी सेवाएं (10+11)</b>	<b>5.8</b>	<b>9.4</b>	<b>12.4</b>	<b>12.1</b>
	<b>ग-तृतीयक (6 से 11)</b>	<b>7.6</b>	<b>4.2</b>	<b>8.3</b>	<b>7.6</b>
12-	सकल राज्य मूल्य वर्धन (बुनियादी मूल्यों पर)	9.0	11.3	7.2	5.4
	सकल राज्य घरेलू उत्पाद (बाजार मूल्यों पर)	8.8	10.9	7.2	5.3

नोट - वर्ष 2017-18 के अनन्तिम व 2018-19 के त्वरित अनुमान।

**सारणी संख्या-11**  
**औद्योगिक स्रोतानुसार निवल राज्य घरेलू उत्पाद**  
**(प्रचलित भावों पर)**

(करोड़ ₹)

क.सं.	खण्ड	2011-12	2012-13	2013-14	2014-15
1	2	3	4	5	6
1-	कृषि, वानिकी एवं मत्स्यन	169301.63	197010.12	218942.62	223702.86
1.1	फसलें	111431.50	134807.67	144971.45	136487.76
1.2	पशुधन	43066.75	46030.68	57932.75	69529.48
1.3	वानिकी और लट्टा बनाना	12358.13	13433.37	12975.82	14236.78
1.4	मत्स्यन और जलीय कृषि	2445.25	2738.40	3062.60	3448.84
2-	खनन और उत्खनन	5746.33	6052.31	7440.87	8162.30
	<b>क-प्राथमिक (1+2)</b>	<b>175047.96</b>	<b>203062.43</b>	<b>226383.49</b>	<b>231865.16</b>
3-	विनिर्माण	69194.42	77144.53	94128.44	84214.91
4-	विद्युत, गैस तथा जल सम्पूर्ति एवं अन्य उपयोगी सेवायें	6173.79	8047.12	11008.05	12964.43
5-	निर्माण कार्य	80905.39	88589.39	95032.17	106234.04
	<b>ख-माध्यमिक (3 से 5)</b>	<b>156273.60</b>	<b>173781.04</b>	<b>200168.66</b>	<b>203413.38</b>
6-	व्यापार, मरम्मत, होटल एवं जलपान गृह	64749.04	69134.39	79911.84	85893.14
7-	परिवहन, संग्रहण तथा संचार	34390.66	42315.98	50735.31	60750.42
7.1	रेलवे	8504.96	9847.55	10879.04	11413.54
7.2	अन्य साधनों द्वारा परिवहन	17832.79	22673.33	26248.99	33637.04
7.3	भण्डारण	950.35	1061.70	1162.64	1196.06
7.4	संचार तथा प्रसारण सम्बन्धी सेवायें	7102.56	8733.40	12444.64	14503.78
	<b>परिवहन, संचार तथा व्यापार (6+7)</b>	<b>99139.70</b>	<b>111450.37</b>	<b>130647.15</b>	<b>146643.56</b>
8-	वित्तीय सेवायें	24784.34	27621.89	30873.48	34559.74
9-	स्थावर संपदा, आवास गृहों का स्वामित्व तथा व्यवसायिक सेवायें	83795.69	98773.09	110329.93	121441.16
	<b>वित्त तथा स्थावर संपदा (8+9)</b>	<b>108580.03</b>	<b>126394.98</b>	<b>141203.41</b>	<b>156000.90</b>
10-	लोक प्रशासन और रक्षा	32607.55	39224.59	42907.41	47219.67
11-	अन्य सेवाएं	31326.86	33894.57	37723.55	43859.17
	<b>सामुदायिक तथा निजी सेवाएं (10+11)</b>	<b>63934.41</b>	<b>73119.16</b>	<b>80630.96</b>	<b>91078.84</b>
	<b>ग-तृतीयक (6 से 11)</b>	<b>271654.14</b>	<b>310964.51</b>	<b>352481.52</b>	<b>393723.30</b>
12-	निवल राज्य मूल्य वर्धन (बुनियादी मूल्यों पर)	602975.70	687807.98	779033.67	829001.84
	उत्पाद कर	70634	77973	85852	95245
	उत्पाद सब्सिडी	28478	32786	31060	32449
	<b>निवल राज्य घरेलू उत्पाद (बाजार मूल्यों पर)</b>	<b>645131.55</b>	<b>732995.33</b>	<b>833825.08</b>	<b>891798.05</b>
	जनसंख्या(लाख)	2015.91	2046.78	2078.12	2109.94
	<b>प्रति व्यक्ति आय (₹)</b>	<b>32002</b>	<b>35812</b>	<b>40124</b>	<b>42267</b>

(करोड़ ₹)

क.सं.	खण्ड	2015-16	2016-17	2017-18	2018-19
1	2	7	8	9	10
1-	कृषि, वानिकी एवं मत्स्यन	249274.78	272802.62	299517.04	332412.32
1.1	फसलें	154790.73	167985.36	184153.85	205620.63
1.2	पशुधन	77901.74	82577.78	92420.62	100300.91
1.3	वानिकी और लट्टा बनाना	13101.83	17845.01	18425.30	18947.20
1.4	मत्स्यन और जलीय कृषि	3480.48	4394.47	4517.27	7543.58
2-	खनन और उत्खनन	9423.27	10646.26	19840.43	15013.11
	<b>क-प्राथमिक (1+2)</b>	<b>258698.05</b>	<b>283448.88</b>	<b>319357.47</b>	<b>347425.43</b>
3-	विनिर्माण	110310.61	159801.78	173112.24	189374.37
4-	विद्युत, गैस तथा जल सम्पूर्ति एवं अन्य उपयोगी सेवायें	15227.67	18504.37	21373.46	23492.99
5-	निर्माण कार्य	108627.61	117495.69	130561.18	141165.23
	<b>ख-माध्यमिक (3 से 5)</b>	<b>234165.89</b>	<b>295801.84</b>	<b>325046.88</b>	<b>354032.59</b>
6-	व्यापार,मरम्मत, होटल एवं जलपान गृह	96777.65	106454.06	119380.55	129452.84
7-	परिवहन, संग्रहण तथा संचार	69473.73	72282.48	76103.62	87540.67
7.1	रेलवे	11454.38	11844.18	12204.71	12985.81
7.2	अन्य साधनों द्वारा परिवहन	37860.85	41338.50	45625.19	54765.21
7.3	भण्डारण	1275.08	1344.59	1510.41	1611.99
7.4	संचार तथा प्रसारण सम्बन्धी सेवायें	18883.42	17755.21	16763.31	18177.66
	<b>परिवहन, संचार तथा व्यापार (6+7)</b>	<b>166251.38</b>	<b>178736.54</b>	<b>195484.17</b>	<b>216993.51</b>
8-	वित्तीय सेवायें	38570.66	38616.53	43348.36	47293.06
9-	स्थावर संपदा, आवास गृहों का स्वामित्व तथा व्यवसायिक सेवायें	131778.20	144588.10	159044.37	177124.57
	<b>वित्त तथा स्थावर संपदा (8+9)</b>	<b>170348.86</b>	<b>183204.63</b>	<b>202392.73</b>	<b>224417.63</b>
10-	लोक प्रशासन और रक्षा	50619.22	58656.59	71622.09	83230.41
11-	अन्य सेवाएं	49145.64	55560.58	62859.46	72064.35
	<b>सामुदायिक तथा निजी सेवाएं (10+11)</b>	<b>99764.86</b>	<b>114217.17</b>	<b>134481.55</b>	<b>155294.76</b>
	<b>ग-तृतीयक (6 से 11)</b>	<b>436365.10</b>	<b>476158.34</b>	<b>532358.45</b>	<b>596705.90</b>
12-	निवल राज्य मूल्य वर्धन (बुनियादी मूल्यों पर)	929229.04	1055409.06	1176762.80	1298163.92
	उत्पाद कर	111730	126396	161845	233976
	उत्पाद सब्सिडी	31573	34596	39628	40829
	निवल राज्य घरेलू उत्पाद (बाजार मूल्यों पर)	1009385.51	1147209.27	1298979.83	1491310.92
	जनसंख्या(लाख)	2142.25	2175.05	2208.36	2242.17
	प्रति व्यक्ति आय (₹)	47118	52744	58821	66512

नोट - वर्ष 2017-18 के अनन्तिम व 2018-19 के त्वरित अनुमान।

## सारणी संख्या-12

औद्योगिक स्रोतानुसार निवल राज्य घरेलू उत्पाद  
स्थायी (2011-12) भावों पर

(करोड़ ₹)

क.सं.	खण्ड	2011-12	2012-13	2013-14	2014-15
1	2	3	4	5	6
1-	कृषि, वानिकी एवं मत्स्यन	169301.63	176724.97	174318.62	169230.67
1.1	फसलें	111431.50	116759.34	112445.14	104345.77
1.2	पशुधन	43066.75	45179.31	47210.48	49845.13
1.3	वानिकी और लट्टा बनाना	12358.13	12212.46	11984.14	12169.08
1.4	मत्स्यन और जलीय कृषि	2445.25	2573.86	2678.86	2870.69
2-	खनन और उत्खनन	5746.33	5699.44	6276.05	7916.10
	<b>क-प्राथमिक (1+2)</b>	<b>175047.96</b>	<b>182424.41</b>	<b>180594.67</b>	<b>177146.77</b>
3-	विनिर्माण	69194.42	73926.73	85527.94	74657.09
4-	विद्युत, गैस तथा जल सम्पूर्ति एवं अन्य उपयोगी सेवायें	6173.79	5717.50	5805.78	5445.07
5-	निर्माण कार्य	80905.39	81332.92	80970.91	86183.17
	<b>ख-माध्यमिक (3 से 5)</b>	<b>156273.60</b>	<b>160977.15</b>	<b>172304.63</b>	<b>166285.33</b>
6-	व्यापार, मरम्मत, होटल एवं जलपान गृह	64749.04	64488.47	70618.81	75160.74
7-	परिवहन, संग्रहण तथा संचार	34390.66	39835.99	45075.07	53525.70
7.1	रेलवे	8504.96	9466.22	10799.51	10040.20
7.2	अन्य साधनों द्वारा परिवहन	17832.79	21201.28	23359.18	30070.86
7.3	भण्डारण	950.35	980.50	1002.19	989.97
7.4	संचार तथा प्रसारण सम्बन्धी सेवायें	7102.56	8187.99	9914.19	12424.67
	<b>परिवहन, संचार तथा व्यापार (6+7)</b>	<b>99139.70</b>	<b>104324.46</b>	<b>115693.88</b>	<b>128686.44</b>
8-	वित्तीय सेवायें	24784.34	27313.71	29796.37	33086.76
9-	स्थावर संपदा, आवास गृहों का स्वामित्व तथा व्यवसायिक सेवायें	83795.69	89129.23	91620.92	95848.49
	<b>वित्त तथा स्थावर संपदा (8+9)</b>	<b>108580.03</b>	<b>116442.94</b>	<b>121417.29</b>	<b>128935.25</b>
10-	लोक प्रशासन और रक्षा	32607.55	36342.62	37343.26	39484.63
11-	अन्य सेवाएं	31326.86	31175.01	32376.64	35652.47
	<b>सामुदायिक तथा निजी सेवाएं (10+11)</b>	<b>63934.41</b>	<b>67517.63</b>	<b>69719.90</b>	<b>75137.10</b>
	<b>ग-तृतीयक (6 से 11)</b>	<b>271654.14</b>	<b>288285.03</b>	<b>306831.07</b>	<b>332758.79</b>
12-	निवल राज्य मूल्य वर्धन (बुनियादी मूल्यों पर)	602975.70	631686.59	659730.37	676190.89
	उत्पाद कर	70634	72241	74802	81138
	उत्पाद सब्सिडी	28478	30375	27063	27643
	<b>निवल राज्य घरेलू उत्पाद (बाजार मूल्यों पर)</b>	<b>645131.55</b>	<b>673552.19</b>	<b>707469.10</b>	<b>729686.29</b>
	<b>जनसंख्या(लाख)</b>	2015.91	2046.78	2078.12	2109.94
	<b>प्रति व्यक्ति आय (₹)</b>	<b>32002</b>	<b>32908</b>	<b>34044</b>	<b>34583</b>

(करोड़ ₹)

क.सं.	खण्ड	2015-16	2016-17	2017-18	2018-19
1	2	7	8	9	10
1-	कृषि, वानिकी एवं मत्स्यन	176440.56	189098.08	196666.72	207217.60
1.1	फसलें	109559.96	116979.22	124318.84	131193.59
1.2	पशुधन	51725.00	53536.29	53798.64	57332.45
1.3	वानिकी और लट्टा बनाना	12200.44	14946.92	14811.15	14753.97
1.4	मत्स्यन और जलीय कृषि	2955.16	3635.65	3738.09	3937.59
2-	खनन और उत्खनन	10597.90	11796.80	22209.79	16297.95
	<b>क-प्राथमिक (1+2)</b>	<b>187038.46</b>	<b>200894.88</b>	<b>218876.51</b>	<b>223515.55</b>
3-	विनिर्माण	94348.58	154477.30	158582.84	165501.98
4-	विद्युत, गैस तथा जल सम्पूर्ति एवं अन्य उपयोगी सेवायें	5869.02	5958.35	7628.01	7856.42
5-	निर्माण कार्य	90962.63	96223.07	100636.27	106492.18
	<b>ख-माध्यमिक (3 से 5)</b>	<b>191180.23</b>	<b>256658.72</b>	<b>266847.12</b>	<b>279850.58</b>
6-	व्यापार, मरम्मत, होटल एवं जलपान गृह	82030.84	86995.29	91971.22	96196.75
7-	परिवहन, संग्रहण तथा संचार	60843.12	60672.10	64549.05	71659.90
7.1	रेलवे	9658.52	8585.57	10496.52	11168.30
7.2	अन्य साधनों द्वारा परिवहन	33968.91	36337.48	39436.89	44724.62
7.3	भण्डारण	1011.19	1004.16	1095.14	1112.16
7.4	संचार तथा प्रसारण सम्बन्धी सेवायें	16204.50	14744.89	13520.50	14654.82
	<b>परिवहन, संचार तथा व्यापार (6+7)</b>	<b>142873.96</b>	<b>147667.39</b>	<b>156520.27</b>	<b>167856.65</b>
8-	वित्तीय सेवायें	35834.32	29868.21	32322.32	33559.08
9-	स्थावर संपदा, आवास गृहों का स्वामित्व तथा व्यवसायिक सेवायें	99763.36	103895.70	109767.76	115776.21
	<b>वित्त तथा स्थावर संपदा (8+9)</b>	<b>135597.68</b>	<b>133763.91</b>	<b>142090.08</b>	<b>149335.29</b>
10-	लोक प्रशासन और रक्षा	40987.22	45498.44	53573.26	60562.04
11-	अन्य सेवाएं	37704.21	40092.14	43428.58	48161.26
	<b>सामुदायिक तथा निजी सेवाएं (10+11)</b>	<b>78691.43</b>	<b>85590.58</b>	<b>97001.84</b>	<b>108723.30</b>
	<b>ग-तृतीयक (6 से 11)</b>	<b>357163.07</b>	<b>367021.88</b>	<b>395612.19</b>	<b>425915.24</b>
12-	निवल राज्य मूल्य वर्धन (बुनियादी मूल्यों पर)	735381.76	824575.48	881335.82	929281.37
	उत्पाद कर	86791	92896	99783	104579
	उत्पाद सब्सिडी	30124	33509	35978	37862
	<b>निवल राज्य घरेलू उत्पाद (बाजार मूल्यों पर)</b>	<b>792048.73</b>	<b>883962.48</b>	<b>945140.82</b>	<b>995998.75</b>
	<b>जनसंख्या(लाख)</b>	<b>2142.25</b>	<b>2175.05</b>	<b>2208.36</b>	<b>2242.17</b>
	<b>प्रति व्यक्ति आय (₹)</b>	<b>36973</b>	<b>40641</b>	<b>42798</b>	<b>44421</b>

नोट - वर्ष 2017-18 के अनन्तिम व 2018-19 के त्वरित अनुमान।

## सारणी संख्या-13

औद्योगिक स्रोतानुसार निवल राज्य मूल्य वर्धन का प्रतिशत वितरण  
(प्रचलित भावों पर)

(प्रतिशत)

क.सं.	खण्ड	2011-12	2012-13	2013-14	2014-15
1	2	3	4	5	6
1-	कृषि, वानिकी एवं मत्स्यन	28.1	28.6	28.1	27.0
1.1	फसलें	18.5	19.6	18.6	16.5
1.2	पशुधन	7.1	6.7	7.4	8.4
1.3	वानिकी और लट्टा बनाना	2.0	2.0	1.7	1.7
1.4	मत्स्यन और जलीय कृषि	0.4	0.4	0.4	0.4
2-	खनन और उत्खनन	1.0	0.9	1.0	1.0
	<b>क-प्राथमिक (1+2)</b>	<b>29.0</b>	<b>29.5</b>	<b>29.1</b>	<b>28.0</b>
3-	विनिर्माण	11.5	11.2	12.1	10.2
4-	विद्युत, गैस तथा जल सम्पूर्ति एवं अन्य उपयोगी सेवायें	1.0	1.2	1.4	1.6
5-	निर्माण कार्य	13.4	12.9	12.2	12.8
	<b>ख-माध्यमिक (3 से 5)</b>	<b>25.9</b>	<b>25.3</b>	<b>25.7</b>	<b>24.5</b>
6-	व्यापार, मरम्मत, होटल एवं जलपान गृह	10.7	10.1	10.3	10.4
7-	परिवहन, संग्रहण तथा संचार	5.7	6.2	6.5	7.3
7.1	रेलवे	1.4	1.4	1.4	1.4
7.2	अन्य साधनों द्वारा परिवहन	3.0	3.3	3.4	4.1
7.3	भण्डारण	0.2	0.2	0.1	0.1
7.4	संचार तथा प्रसारण सम्बन्धी सेवायें	1.2	1.3	1.6	1.7
	<b>परिवहन, संचार तथा व्यापार (6+7)</b>	<b>16.4</b>	<b>16.2</b>	<b>16.8</b>	<b>17.7</b>
8-	वित्तीय सेवायें	4.1	4.0	4.0	4.2
9-	स्थावर संपदा, आवास गृहों का स्वामित्व तथा व्यवसायिक सेवायें	13.9	14.4	14.2	14.6
	<b>वित्त तथा स्थावर संपदा (8+9)</b>	<b>18.0</b>	<b>18.4</b>	<b>18.1</b>	<b>18.8</b>
10-	लोक प्रशासन और रक्षा	5.4	5.7	5.5	5.7
11-	अन्य सेवाएं	5.2	4.9	4.8	5.3
	<b>सामुदायिक तथा निजी सेवाएं (10+11)</b>	<b>10.6</b>	<b>10.6</b>	<b>10.4</b>	<b>11.0</b>
	<b>ग-तृतीयक (6 से 11)</b>	<b>45.1</b>	<b>45.2</b>	<b>45.2</b>	<b>47.5</b>
12-	निवल राज्य मूल्य वर्धन (बुनियादी मूल्यों पर)	<b>100.0</b>	<b>100.0</b>	<b>100.0</b>	<b>100.0</b>

(प्रतिशत)

क.सं.	खण्ड	2015-16	2016-17	2017-18	2018-19
1	2	7	8	9	10
1-	कृषि, वानिकी एवं मत्स्यन	26.8	25.8	25.5	25.6
1.1	फसलें	16.7	15.9	15.6	15.8
1.2	पशुधन	8.4	7.8	7.9	7.7
1.3	वानिकी और लट्टा बनाना	1.4	1.7	1.6	1.5
1.4	मत्स्यन और जलीय कृषि	0.4	0.4	0.4	0.6
2-	खनन और उत्खनन	1.0	1.0	1.7	1.2
	<b>क-प्राथमिक (1+2)</b>	<b>27.8</b>	<b>26.9</b>	<b>27.1</b>	<b>26.8</b>
3-	विनिर्माण	11.9	15.1	14.7	14.6
4-	विद्युत, गैस तथा जल सम्पूर्ति एवं अन्य उपयोगी सेवायें	1.6	1.8	1.8	1.8
5-	निर्माण कार्य	11.7	11.1	11.1	10.9
	<b>ख-माध्यमिक (3 से 5)</b>	<b>25.2</b>	<b>28.0</b>	<b>27.6</b>	<b>27.3</b>
6-	व्यापार, मरम्मत, होटल एवं जलपान गृह	10.4	10.1	10.1	10.0
7-	परिवहन, संग्रहण तथा संचार	7.5	6.8	6.5	6.7
7.1	रेलवे	1.2	1.1	1.0	1.0
7.2	अन्य साधनों द्वारा परिवहन	4.1	3.9	3.9	4.2
7.3	भण्डारण	0.1	0.1	0.1	0.1
7.4	संचार तथा प्रसारण सम्बन्धी सेवायें	2.0	1.7	1.4	1.4
	<b>परिवहन, संचार तथा व्यापार (6+7)</b>	<b>17.9</b>	<b>16.9</b>	<b>16.6</b>	<b>16.7</b>
8-	वित्तीय सेवायें	4.2	3.7	3.7	3.6
9-	स्थावर संपदा, आवास गृहों का स्वामित्व तथा व्यवसायिक सेवायें	14.2	13.7	13.5	13.6
	<b>वित्त तथा स्थावर संपदा (8+9)</b>	<b>18.3</b>	<b>17.4</b>	<b>17.2</b>	<b>17.3</b>
10-	लोक प्रशासन और रक्षा	5.4	5.6	6.1	6.4
11-	अन्य सेवाएं	5.3	5.3	5.3	5.6
	<b>सामुदायिक तथा निजी सेवाएं (10+11)</b>	<b>10.7</b>	<b>10.8</b>	<b>11.4</b>	<b>12.0</b>
	<b>ग-तृतीयक (6 से 11)</b>	<b>47.0</b>	<b>45.1</b>	<b>45.2</b>	<b>46.0</b>
12-	निवल राज्य मूल्य वर्धन (बुनियादी मूल्यों पर)	100.0	100.0	100.0	100.0

नोट - वर्ष 2017-18 के अनन्तिम व 2018-19 के त्वरित अनुमान।

## सारणी संख्या-14

औद्योगिक स्रोतानुसार निवल राज्य मूल्य वर्धन का प्रतिशत वितरण  
स्थायी (2011-12) भावों पर

(प्रतिशत)

क.सं.	खण्ड	2011-12	2012-13	2013-14	2014-15
1	2	3	4	5	6
1-	कृषि, वानिकी एवं मत्स्यन	28.1	28.0	26.4	25.0
1.1	फसलें	18.5	18.5	17.0	15.4
1.2	पशुधन	7.1	7.2	7.2	7.4
1.3	वानिकी और लट्टा बनाना	2.0	1.9	1.8	1.8
1.4	मत्स्यन और जलीय कृषि	0.4	0.4	0.4	0.4
2-	खनन और उत्खनन	1.0	0.9	1.0	1.2
	<b>क-प्राथमिक (1+2)</b>	<b>29.0</b>	<b>28.9</b>	<b>27.4</b>	<b>26.2</b>
3-	विनिर्माण	11.5	11.7	13.0	11.0
4-	विद्युत, गैस तथा जल सम्पूर्ति एवं अन्य उपयोगी सेवायें	1.0	0.9	0.9	0.8
5-	निर्माण कार्य	13.4	12.9	12.3	12.7
	<b>ख-माध्यमिक (3 से 5)</b>	<b>25.9</b>	<b>25.5</b>	<b>26.1</b>	<b>24.6</b>
6-	व्यापार, मरम्मत, होटल एवं जलपान गृह	10.7	10.2	10.7	11.1
7-	परिवहन, संग्रहण तथा संचार	5.7	6.3	6.8	7.9
7.1	रेलवे	1.4	1.5	1.6	1.5
7.2	अन्य साधनों द्वारा परिवहन	3.0	3.4	3.5	4.4
7.3	भण्डारण	0.2	0.2	0.2	0.1
7.4	संचार तथा प्रसारण सम्बन्धी सेवायें	1.2	1.3	1.5	1.8
	<b>परिवहन, संचार तथा व्यापार (6+7)</b>	<b>16.4</b>	<b>16.5</b>	<b>17.5</b>	<b>19.0</b>
8-	वित्तीय सेवायें	4.1	4.3	4.5	4.9
9-	स्थावर संपदा, आवास गृहों का स्वामित्व तथा व्यवसायिक सेवायें	13.9	14.1	13.9	14.2
	<b>वित्त तथा स्थावर संपदा (8+9)</b>	<b>18.0</b>	<b>18.4</b>	<b>18.4</b>	<b>19.1</b>
10-	लोक प्रशासन और रक्षा	5.4	5.8	5.7	5.8
11-	अन्य सेवाएं	5.2	4.9	4.9	5.3
	<b>सामुदायिक तथा निजी सेवाएं (10+11)</b>	<b>10.6</b>	<b>10.7</b>	<b>10.6</b>	<b>11.1</b>
	<b>ग-तृतीयक (6 से 11)</b>	<b>45.1</b>	<b>45.6</b>	<b>46.5</b>	<b>49.2</b>
12-	निवल राज्य मूल्य वर्धन (बुनियादी मूल्यों पर)	100.0	100.0	100.0	100.0



(प्रतिशत)

क.सं.	खण्ड	2015-16	2016-17	2017-18	2018-19
1	2	7	8	9	10
1-	कृषि, वानिकी एवं मत्स्यन	24.0	22.9	22.3	22.3
1.1	फसलें	14.9	14.2	14.1	14.1
1.2	पशुधन	7.0	6.5	6.1	6.2
1.3	वानिकी और लट्टा बनाना	1.7	1.8	1.7	1.6
1.4	मत्स्यन और जलीय कृषि	0.4	0.4	0.4	0.4
2-	खनन और उत्खनन	1.4	1.4	2.5	1.8
	<b>क-प्राथमिक (1+2)</b>	<b>25.4</b>	<b>24.4</b>	<b>24.8</b>	<b>24.1</b>
3-	विनिर्माण	12.8	18.7	18.0	17.8
4-	विद्युत, गैस तथा जल सम्पूर्ति एवं अन्य उपयोगी सेवायें	0.8	0.7	0.9	0.8
5-	निर्माण कार्य	12.4	11.7	11.4	11.5
	<b>ख-माध्यमिक (3 से 5)</b>	<b>26.0</b>	<b>31.1</b>	<b>30.3</b>	<b>30.1</b>
6-	व्यापार, मरम्मत, होटल एवं जलपान गृह	11.2	10.6	10.4	10.4
7-	परिवहन, संग्रहण तथा संचार	8.3	7.4	7.3	7.7
7.1	रेलवे	1.3	1.0	1.2	1.2
7.2	अन्य साधनों द्वारा परिवहन	4.6	4.4	4.5	4.8
7.3	भण्डारण	0.1	0.1	0.1	0.1
7.4	संचार तथा प्रसारण सम्बन्धी सेवायें	2.2	1.8	1.5	1.6
	<b>परिवहन, संचार तथा व्यापार (6+7)</b>	<b>19.4</b>	<b>17.9</b>	<b>17.8</b>	<b>18.1</b>
8-	वित्तीय सेवायें	4.9	3.6	3.7	3.6
9-	स्थावर संपदा, आवास गृहों का स्वामित्व तथा व्यवसायिक सेवायें	13.6	12.6	12.5	12.5
	<b>वित्त तथा स्थावर संपदा (8+9)</b>	<b>18.4</b>	<b>16.2</b>	<b>16.1</b>	<b>16.1</b>
10-	लोक प्रशासन और रक्षा	5.6	5.5	6.1	6.5
11-	अन्य सेवाएं	5.1	4.9	4.9	5.2
	<b>सामुदायिक तथा निजी सेवाएं (10+11)</b>	<b>10.7</b>	<b>10.4</b>	<b>11.0</b>	<b>11.7</b>
	<b>ग-तृतीयक (6 से 11)</b>	<b>48.6</b>	<b>44.5</b>	<b>44.9</b>	<b>45.8</b>
12-	निवल राज्य मूल्य वर्धन (बुनियादी मूल्यों पर)	100.0	100.0	100.0	100.0
नोट - वर्ष 2017-18 के अनन्तिम व 2018-19 के त्वरित अनुमान।					

**सारणी संख्या-15**  
**औद्योगिक स्रोतानुसार निवल राज्य घरेलू उत्पाद सूचकांक**  
**(प्रचलित भावों पर)**

क.सं.	खण्ड	2011-12	2012-13	2013-14	2014-15
1	2	3	4	5	6
1-	कृषि, वानिकी एवं मत्स्यन	100.0	116.4	129.3	132.1
1.1	फसलें	100.0	121.0	130.1	122.5
1.2	पशुधन	100.0	106.9	134.5	161.4
1.3	वानिकी और लट्टा बनाना	100.0	108.7	105.0	115.2
1.4	मत्स्यन और जलीय कृषि	100.0	112.0	125.2	141.0
2-	खनन और उत्खनन	100.0	105.3	129.5	142.0
	<b>क-प्राथमिक (1+2)</b>	<b>100.0</b>	<b>116.0</b>	<b>129.3</b>	<b>132.5</b>
3-	विनिर्माण	100.0	111.5	136.0	121.7
4-	विद्युत, गैस तथा जल सम्पूर्ति एवं अन्य उपयोगी सेवायें	100.0	130.3	178.3	210.0
5-	निर्माण कार्य	100.0	109.5	117.5	131.3
	<b>ख-माध्यमिक (3 से 5)</b>	<b>100.0</b>	<b>111.2</b>	<b>128.1</b>	<b>130.2</b>
6-	व्यापार, मरम्मत, होटल एवं जलपान गृह	100.0	106.8	123.4	132.7
7-	परिवहन, संग्रहण तथा संचार	100.0	123.0	147.5	176.6
7.1	रेलवे	100.0	115.8	127.9	134.2
7.2	अन्य साधनों द्वारा परिवहन	100.0	127.1	147.2	188.6
7.3	भण्डारण	100.0	111.7	122.3	125.9
7.4	संचार तथा प्रसारण सम्बन्धी सेवायें	100.0	123.0	175.2	204.2
	<b>परिवहन, संचार तथा व्यापार (6+7)</b>	<b>100.0</b>	<b>112.4</b>	<b>131.8</b>	<b>147.9</b>
8-	वित्तीय सेवायें	100.0	111.4	124.6	139.4
9-	स्थावर संपदा, आवास गृहों का स्वामित्व तथा व्यवसायिक सेवायें	100.0	117.9	131.7	144.9
	<b>वित्त तथा स्थावर संपदा (8+9)</b>	<b>100.0</b>	<b>116.4</b>	<b>130.0</b>	<b>143.7</b>
10-	लोक प्रशासन और रक्षा	100.0	120.3	131.6	144.8
11-	अन्य सेवाएं	100.0	108.2	120.4	140.0
	<b>सामुदायिक तथा निजी सेवाएं (10+11)</b>	<b>100.0</b>	<b>114.4</b>	<b>126.1</b>	<b>142.5</b>
	<b>ग-तृतीयक (6 से 11)</b>	<b>100.0</b>	<b>114.5</b>	<b>129.8</b>	<b>144.9</b>
12-	निवल राज्य मूल्य वर्धन (बुनियादी मूल्यों पर)	100.0	114.1	129.2	137.5
	निवल राज्य घरेलू उत्पाद (बाजार मूल्यों पर)	100.0	113.6	129.2	138.2
	<b>प्रति व्यक्ति आय</b>	<b>100.0</b>	<b>111.9</b>	<b>125.4</b>	<b>132.1</b>

क.सं.	खण्ड	2015-16	2016-17	2017-18	2018-19
1	2	7	8	9	10
1-	कृषि, वानिकी एवं मत्स्यन	147.2	161.1	176.9	196.3
1.1	फसलें	138.9	150.8	165.3	184.5
1.2	पशुधन	180.9	191.7	214.6	232.9
1.3	वानिकी और लट्टा बनाना	106.0	144.4	149.1	153.3
1.4	मत्स्यन और जलीय कृषि	142.3	179.7	184.7	308.5
2-	खनन और उत्खनन	164.0	185.3	345.3	261.3
	<b>क-प्राथमिक (1+2)</b>	<b>147.8</b>	<b>161.9</b>	<b>182.4</b>	<b>198.5</b>
3-	विनिर्माण	159.4	230.9	250.2	273.7
4-	विद्युत, गैस तथा जल सम्पूर्ति एवं अन्य उपयोगी सेवायें	246.7	299.7	346.2	380.5
5-	निर्माण कार्य	134.3	145.2	161.4	174.5
	<b>ख-माध्यमिक (3 से 5)</b>	<b>149.8</b>	<b>189.3</b>	<b>208.0</b>	<b>226.5</b>
6-	व्यापार, मरम्मत, होटल एवं जलपान गृह	149.5	164.4	184.4	199.9
7-	परिवहन, संग्रहण तथा संचार	202.0	210.2	221.3	254.5
7.1	रेलवे	134.7	139.3	143.5	152.7
7.2	अन्य साधनों द्वारा परिवहन	212.3	231.8	255.8	307.1
7.3	भण्डारण	134.2	141.5	158.9	169.6
7.4	संचार तथा प्रसारण सम्बन्धी सेवायें	265.9	250.0	236.0	255.9
	<b>परिवहन, संचार तथा व्यापार (6+7)</b>	<b>167.7</b>	<b>180.3</b>	<b>197.2</b>	<b>218.9</b>
8-	वित्तीय सेवायें	155.6	155.8	174.9	190.8
9-	स्थावर संपदा, आवास गृहों का स्वामित्व तथा व्यवसायिक सेवायें	157.3	172.5	189.8	211.4
	<b>वित्त तथा स्थावर संपदा (8+9)</b>	<b>156.9</b>	<b>168.7</b>	<b>186.4</b>	<b>206.7</b>
10-	लोक प्रशासन और रक्षा	155.2	179.9	219.6	255.2
11-	अन्य सेवाएं	156.9	177.4	200.7	230.0
	<b>सामुदायिक तथा निजी सेवाएं (10+11)</b>	<b>156.0</b>	<b>178.6</b>	<b>210.3</b>	<b>242.9</b>
	<b>ग-तृतीयक (6 से 11)</b>	<b>160.6</b>	<b>175.3</b>	<b>196.0</b>	<b>219.7</b>
12-	निवल राज्य मूल्य वर्धन (बुनियादी मूल्यों पर)	154.1	175.0	195.2	215.3
	निवल राज्य घरेलू उत्पाद (बाजार मूल्यों पर)	156.5	177.8	201.4	231.2
	<b>प्रति व्यक्ति आय</b>	<b>147.2</b>	<b>164.8</b>	<b>183.8</b>	<b>207.8</b>

नोट - वर्ष 2017-18 के अनन्तिम व 2018-19 के त्वरित अनुमान।

## सारणी संख्या-16

औद्योगिक स्रोतानुसार निवल राज्य घरेलू उत्पाद सूचकांक  
स्थायी (2011-12) भावों पर

क.सं.	खण्ड	2011-12	2012-13	2013-14	2014-15
1	2	3	4	5	6
1-	कृषि, वानिकी एवं मत्स्यन	100.0	104.4	103.0	100.0
1.1	फसलें	100.0	104.8	100.9	93.6
1.2	पशुधन	100.0	104.9	109.6	115.7
1.3	वानिकी और लट्ठा बनाना	100.0	98.8	97.0	98.5
1.4	मत्स्यन और जलीय कृषि	100.0	105.3	109.6	117.4
2-	खनन और उत्खनन	100.0	99.2	109.2	137.8
	<b>क-प्राथमिक (1+2)</b>	<b>100.0</b>	<b>104.2</b>	<b>103.2</b>	<b>101.2</b>
3-	विनिर्माण	100.0	106.8	123.6	107.9
4-	विद्युत, गैस तथा जल सम्पूर्ति एवं अन्य उपयोगी सेवायें	100.0	92.6	94.0	88.2
5-	निर्माण कार्य	100.0	100.5	100.1	106.5
	<b>ख-माध्यमिक (3 से 5)</b>	<b>100.0</b>	<b>103.0</b>	<b>110.3</b>	<b>106.4</b>
6-	व्यापार, मरम्मत, होटल एवं जलपान गृह	100.0	99.6	109.1	116.1
7-	परिवहन, संग्रहण तथा संचार	100.0	115.8	131.1	155.6
7.1	रेलवे	100.0	111.3	127.0	118.1
7.2	अन्य साधनों द्वारा परिवहन	100.0	118.9	131.0	168.6
7.3	भण्डारण	100.0	103.2	105.5	104.2
7.4	संचार तथा प्रसारण सम्बन्धी सेवायें	100.0	115.3	139.6	174.9
	<b>परिवहन, संचार तथा व्यापार (6+7)</b>	<b>100.0</b>	<b>105.2</b>	<b>116.7</b>	<b>129.8</b>
8-	वित्तीय सेवायें	100.0	110.2	120.2	133.5
9-	स्थावर संपदा, आवास गृहों का स्वामित्व तथा व्यवसायिक सेवायें	100.0	106.4	109.3	114.4
	<b>वित्त तथा स्थावर संपदा (8+9)</b>	<b>100.0</b>	<b>107.2</b>	<b>111.8</b>	<b>118.7</b>
10-	लोक प्रशासन और रक्षा	100.0	111.5	114.5	121.1
11-	अन्य सेवाएं	100.0	99.5	103.4	113.8
	<b>सामुदायिक तथा निजी सेवाएं (10+11)</b>	<b>100.0</b>	<b>105.6</b>	<b>109.0</b>	<b>117.5</b>
	<b>ग-तृतीयक (6 से 11)</b>	<b>100.0</b>	<b>106.1</b>	<b>112.9</b>	<b>122.5</b>
12-	निवल राज्य मूल्य वर्धन (बुनियादी मूल्यों पर)	100.0	104.8	109.4	112.1
	निवल राज्य घरेलू उत्पाद (बाजार मूल्यों पर)	100.0	104.4	109.7	113.1
	<b>प्रति व्यक्ति आय</b>	<b>100.0</b>	<b>102.8</b>	<b>106.4</b>	<b>108.1</b>

क्र.सं.	खण्ड	2015-16	2016-17	2017-18	2018-19
1	2	7	8	9	10
1-	कृषि, वानिकी एवं मत्स्यन	104.2	111.7	116.2	122.4
1.1	फसलें	98.3	105.0	111.6	117.7
1.2	पशुधन	120.1	124.3	124.9	133.1
1.3	वानिकी और लट्ठा बनाना	98.7	120.9	119.8	119.4
1.4	मत्स्यन और जलीय कृषि	120.9	148.7	152.9	161.0
2-	खनन और उत्खनन	184.4	205.3	386.5	283.6
	<b>क-प्राथमिक (1+2)</b>	<b>106.8</b>	<b>114.8</b>	<b>125.0</b>	<b>127.7</b>
3-	विनिर्माण	136.4	223.3	229.2	239.2
4-	विद्युत, गैस तथा जल सम्पूर्ति एवं अन्य उपयोगी सेवायें	95.1	96.5	123.6	127.3
5-	निर्माण कार्य	112.4	118.9	124.4	131.6
	<b>ख-माध्यमिक (3 से 5)</b>	<b>122.3</b>	<b>164.2</b>	<b>170.8</b>	<b>179.1</b>
6-	व्यापार, मरम्मत, होटल एवं जलपान गृह	126.7	134.4	142.0	148.6
7-	परिवहन, संग्रहण तथा संचार	176.9	176.4	187.7	208.4
7.1	रेलवे	113.6	100.9	123.4	131.3
7.2	अन्य साधनों द्वारा परिवहन	190.5	203.8	221.1	250.8
7.3	भण्डारण	106.4	105.7	115.2	117.0
7.4	संचार तथा प्रसारण सम्बन्धी सेवायें	228.2	207.6	190.4	206.3
	<b>परिवहन, संचार तथा व्यापार (6+7)</b>	<b>144.1</b>	<b>148.9</b>	<b>157.9</b>	<b>169.3</b>
8-	वित्तीय सेवायें	144.6	120.5	130.4	135.4
9-	स्थावर संपदा, आवास गृहों का स्वामित्व तथा व्यवसायिक सेवायें	119.1	124.0	131.0	138.2
	<b>वित्त तथा स्थावर संपदा (8+9)</b>	<b>124.9</b>	<b>123.2</b>	<b>130.9</b>	<b>137.5</b>
10-	लोक प्रशासन और रक्षा	125.7	139.5	164.3	185.7
11-	अन्य सेवाएं	120.4	128.0	138.6	153.7
	<b>सामुदायिक तथा निजी सेवाएं (10+11)</b>	<b>123.1</b>	<b>133.9</b>	<b>151.7</b>	<b>170.1</b>
	<b>ग-तृतीयक (6 से 11)</b>	<b>131.5</b>	<b>135.1</b>	<b>145.6</b>	<b>156.8</b>
12-	निवल राज्य मूल्य वर्धन (बुनियादी मूल्यों पर)	122.0	136.8	146.2	154.1
	निवल राज्य घरेलू उत्पाद (बाजार मूल्यों पर)	122.8	137.0	146.5	154.4
	<b>प्रति व्यक्ति आय</b>	<b>115.5</b>	<b>127.0</b>	<b>133.7</b>	<b>138.8</b>

नोट - वर्ष 2017-18 के अनन्तिम व 2018-19 के त्वरित अनुमान।

## सारणी संख्या-17

औद्योगिक स्रोतानुसार निवल राज्य घरेलू उत्पाद में पिछले वर्ष से प्रतिशत वृद्धि  
(प्रचलित भावों पर)

(प्रतिशत)

क.सं.	खण्ड	2011-12	2012-13	2013-14	2014-15
1	2	3	4	5	6
1-	कृषि, वानिकी एवं मत्स्यन		16.4	11.1	2.2
1.1	फसलें		21.0	7.5	-5.9
1.2	पशुधन		6.9	25.9	20.0
1.3	वानिकी और लट्ठा बनाना		8.7	-3.4	9.7
1.4	मत्स्यन और जलीय कृषि		12.0	11.8	12.6
2-	खनन और उत्खनन		5.3	22.9	9.7
	<b>क-प्राथमिक (1+2)</b>		<b>16.0</b>	<b>11.5</b>	<b>2.4</b>
3-	विनिर्माण		11.5	22.0	-10.5
4-	विद्युत, गैस तथा जल सम्पूर्ति एवं अन्य उपयोगी सेवायें		30.3	36.8	17.8
5-	निर्माण कार्य		9.5	7.3	11.8
	<b>ख-माध्यमिक (3 से 5)</b>		<b>11.2</b>	<b>15.2</b>	<b>1.6</b>
6-	व्यापार, मरम्मत, होटल एवं जलपान गृह		6.8	15.6	7.5
7-	परिवहन, संग्रहण तथा संचार		23.0	19.9	19.7
7.1	रेलवे		15.8	10.5	4.9
7.2	अन्य साधनों द्वारा परिवहन		27.1	15.8	28.1
7.3	भण्डारण		11.7	9.5	2.9
7.4	संचार तथा प्रसारण सम्बन्धी सेवायें		23.0	42.5	16.5
	<b>परिवहन, संचार तथा व्यापार (6+7)</b>		<b>12.4</b>	<b>17.2</b>	<b>12.2</b>
8-	वित्तीय सेवायें		11.4	11.8	11.9
9-	स्थावर संपदा, आवास गृहों का स्वामित्व तथा व्यवसायिक सेवायें		17.9	11.7	10.1
	<b>वित्त तथा स्थावर संपदा (8+9)</b>		<b>16.4</b>	<b>11.7</b>	<b>10.5</b>
10-	लोक प्रशासन और रक्षा		20.3	9.4	10.1
11-	अन्य सेवाएं		8.2	11.3	16.3
	<b>सामुदायिक तथा निजी सेवाएं (10+11)</b>		<b>14.4</b>	<b>10.3</b>	<b>13.0</b>
	<b>ग-तृतीयक (6 से 11)</b>		<b>14.5</b>	<b>13.4</b>	<b>11.7</b>
12-	निवल राज्य मूल्य वर्धन (बुनियादी मूल्यों पर)		14.1	13.3	6.4
	निवल राज्य घरेलू उत्पाद (बाजार मूल्यों पर)		13.6	13.8	7.0
	<b>प्रति व्यक्ति आय</b>		<b>11.9</b>	<b>12.0</b>	<b>5.3</b>

(प्रतिशत)

क.सं.	खण्ड	2015-16	2016-17	2017-18	2018-19
1	2	7	8	9	10
1-	कृषि, वानिकी एवं मत्स्यन	11.4	9.4	9.8	11.0
1.1	फसलें	13.4	8.5	9.6	11.7
1.2	पशुधन	12.0	6.0	11.9	8.5
1.3	वानिकी और लट्टा बनाना	-8.0	36.2	3.3	2.8
1.4	मत्स्यन और जलीय कृषि	0.9	26.3	2.8	67.0
2-	खनन और उत्खनन	15.4	13.0	86.4	-24.3
	<b>क-प्राथमिक (1+2)</b>	<b>11.6</b>	<b>9.6</b>	<b>12.7</b>	<b>8.8</b>
3-	विनिर्माण	31.0	44.9	8.3	9.4
4-	विद्युत, गैस तथा जल सम्पूर्ति एवं अन्य उपयोगी सेवायें	17.5	21.5	15.5	9.9
5-	निर्माण कार्य	2.3	8.2	11.1	8.1
	<b>ख-माध्यमिक (3 से 5)</b>	<b>15.1</b>	<b>26.3</b>	<b>9.9</b>	<b>8.9</b>
6-	व्यापार, मरम्मत, होटल एवं जलपान गृह	12.7	10.0	12.1	8.4
7-	परिवहन, संग्रहण तथा संचार	14.4	4.0	5.3	15.0
7.1	रेलवे	0.4	3.4	3.0	6.4
7.2	अन्य साधनों द्वारा परिवहन	12.6	9.2	10.4	20.0
7.3	भण्डारण	6.6	5.5	12.3	6.7
7.4	संचार तथा प्रसारण सम्बन्धी सेवायें	30.2	-6.0	-5.6	8.4
	<b>परिवहन, संचार तथा व्यापार (6+7)</b>	<b>13.4</b>	<b>7.5</b>	<b>9.4</b>	<b>11.0</b>
8-	वित्तीय सेवायें	11.6	0.1	12.3	9.1
9-	स्थावर संपदा, आवास गृहों का स्वामित्व तथा व्यवसायिक सेवायें	8.5	9.7	10.0	11.4
	<b>वित्त तथा स्थावर संपदा (8+9)</b>	<b>9.2</b>	<b>7.5</b>	<b>10.5</b>	<b>10.9</b>
10-	लोक प्रशासन और रक्षा	7.2	15.9	22.1	16.2
11-	अन्य सेवाएं	12.1	13.1	13.1	14.6
	<b>सामुदायिक तथा निजी सेवाएं (10+11)</b>	<b>9.5</b>	<b>14.5</b>	<b>17.7</b>	<b>15.5</b>
	<b>ग-तृतीयक (6 से 11)</b>	<b>10.8</b>	<b>9.1</b>	<b>11.8</b>	<b>12.1</b>
12-	निवल राज्य मूल्य वर्धन (बुनियादी मूल्यों पर)	12.1	13.6	11.5	10.3
	निवल राज्य घरेलू उत्पाद (बाजार मूल्यों पर)	13.2	13.7	13.2	14.8
	<b>प्रति व्यक्ति आय</b>	<b>11.5</b>	<b>11.9</b>	<b>11.5</b>	<b>13.1</b>

नोट - वर्ष 2017-18 के अनन्तिम व 2018-19 के त्वरित अनुमान।

## सारणी संख्या-18

औद्योगिक खोतानुसार निवल राज्य घरेलू उत्पाद में पिछले वर्ष से प्रतिशत वृद्धि  
स्थायी (2011-12) भावों पर

(प्रतिशत)

क.सं.	खण्ड	2011-12	2012-13	2013-14	2014-15
1	2	3	4	5	6
1-	कृषि, वानिकी एवं मत्स्यन		4.4	-1.4	-2.9
1.1	फसलें		4.8	-3.7	-7.2
1.2	पशुधन		4.9	4.5	5.6
1.3	वानिकी और लट्ठा बनाना		-1.2	-1.9	1.5
1.4	मत्स्यन और जलीय कृषि		5.3	4.1	7.2
2-	खनन और उत्खनन		-0.8	10.1	26.1
	<b>क-प्राथमिक (1+2)</b>		<b>4.2</b>	<b>-1.0</b>	<b>-1.9</b>
3-	विनिर्माण		6.8	15.7	-12.7
4-	विद्युत, गैस तथा जल सम्पूर्ति एवं अन्य उपयोगी सेवायें		-7.4	1.5	-6.2
5-	निर्माण कार्य		0.5	-0.4	6.4
	<b>ख-माध्यमिक (3 से 5)</b>		<b>3.0</b>	<b>7.0</b>	<b>-3.5</b>
6-	व्यापार, मरम्मत, होटल एवं जलपान गृह		-0.4	9.5	6.4
7-	परिवहन, संग्रहण तथा संचार		15.8	13.2	18.7
7.1	रेलवे		11.3	14.1	-7.0
7.2	अन्य साधनों द्वारा परिवहन		18.9	10.2	28.7
7.3	भण्डारण		3.2	2.2	-1.2
7.4	संचार तथा प्रसारण सम्बन्धी सेवायें		15.3	21.1	25.3
	<b>परिवहन, संचार तथा व्यापार (6+7)</b>		<b>5.2</b>	<b>10.9</b>	<b>11.2</b>
8-	वित्तीय सेवायें		10.2	9.1	11.0
9-	स्थावर संपदा, आवास गृहों का स्वामित्व तथा व्यवसायिक सेवायें		6.4	2.8	4.6
	<b>वित्त तथा स्थावर संपदा (8+9)</b>		<b>7.2</b>	<b>4.3</b>	<b>6.2</b>
10-	लोक प्रशासन और रक्षा		11.5	2.8	5.7
11-	अन्य सेवाएं		-0.5	3.9	10.1
	<b>सामुदायिक तथा निजी सेवाएं (10+11)</b>		<b>5.6</b>	<b>3.3</b>	<b>7.8</b>
	<b>ग-तृतीयक (6 से 11)</b>		<b>6.1</b>	<b>6.4</b>	<b>8.5</b>
12-	निवल राज्य मूल्य वर्धन (बुनियादी मूल्यों पर)		4.8	4.4	2.5
	निवल राज्य घरेलू उत्पाद (बाजार मूल्यों पर)		4.4	5.0	3.1
	<b>प्रति व्यक्ति आय</b>		<b>2.8</b>	<b>3.5</b>	<b>1.6</b>



(प्रतिशत)

क.सं.	खण्ड	2015-16	2016-17	2017-18	2018-19
1	2	7	8	9	10
1-	कृषि, वानिकी एवं मत्स्यन	4.3	7.2	4.0	5.4
1.1	फसलें	5.0	6.8	6.3	5.5
1.2	पशुधन	3.8	3.5	0.5	6.6
1.3	वानिकी और लट्ठा बनाना	0.3	22.5	-0.9	-0.4
1.4	मत्स्यन और जलीय कृषि	2.9	23.0	2.8	5.3
2-	खनन और उत्खनन	33.9	11.3	88.3	-26.6
	<b>क-प्राथमिक (1+2)</b>	<b>5.6</b>	<b>7.4</b>	<b>9.0</b>	<b>2.1</b>
3-	विनिर्माण	26.4	63.7	2.7	4.4
4-	विद्युत, गैस तथा जल सम्पूर्ति एवं अन्य उपयोगी सेवायें	7.8	1.5	28.0	3.0
5-	निर्माण कार्य	5.5	5.8	4.6	5.8
	<b>ख-माध्यमिक (3 से 5)</b>	<b>15.0</b>	<b>34.2</b>	<b>4.0</b>	<b>4.9</b>
6-	व्यापार, मरम्मत, होटल एवं जलपान गृह	9.1	6.1	5.7	4.6
7-	परिवहन, संग्रहण तथा संचार	13.7	-0.3	6.4	11.0
7.1	रेलवे	-3.8	-11.1	22.3	6.4
7.2	अन्य साधनों द्वारा परिवहन	13.0	7.0	8.5	13.4
7.3	भण्डारण	2.1	-0.7	9.1	1.6
7.4	संचार तथा प्रसारण सम्बन्धी सेवायें	30.4	-9.0	-8.3	8.4
	<b>परिवहन, संचार तथा व्यापार (6+7)</b>	<b>11.0</b>	<b>3.4</b>	<b>6.0</b>	<b>7.2</b>
8-	वित्तीय सेवायें	8.3	-16.6	8.2	3.8
9-	स्थावर संपदा, आवास गृहों का स्वामित्व तथा व्यवसायिक सेवायें	4.1	4.1	5.7	5.5
	<b>वित्त तथा स्थावर संपदा (8+9)</b>	<b>5.2</b>	<b>-1.4</b>	<b>6.2</b>	<b>5.1</b>
10-	लोक प्रशासन और रक्षा	3.8	11.0	17.7	13.0
11-	अन्य सेवाएं	5.8	6.3	8.3	10.9
	<b>सामुदायिक तथा निजी सेवाएं (10+11)</b>	<b>4.7</b>	<b>8.8</b>	<b>13.3</b>	<b>12.1</b>
	<b>ग-तृतीयक (6 से 11)</b>	<b>7.3</b>	<b>2.8</b>	<b>7.8</b>	<b>7.7</b>
12-	निवल राज्य मूल्य वर्धन (बुनियादी मूल्यों पर)	8.8	12.1	6.9	5.4
	निवल राज्य घरेलू उत्पाद (बाजार मूल्यों पर)	8.5	11.6	6.9	5.4
	<b>प्रति व्यक्ति आय</b>	<b>6.9</b>	<b>9.9</b>	<b>5.3</b>	<b>3.8</b>

नोट - वर्ष 2017-18 के अनन्तिम व 2018-19 के त्वरित अनुमान।

**सारणी संख्या-19**  
**औद्योगिक स्रोतानुसार निवल राज्य आय में विभिन्न पंचवर्षीय योजना अवधि में वृद्धि की**  
**वार्षिक दर**  
**(केवल आधार वर्ष तथा अन्तिम वर्ष पर आधारित)**

खण्ड	प्रथम (1951-52 से 1955-56)	द्वितीय (1956-57 से 1960-61)	तृतीय (1961-62 से 1965-66)	वार्षिक (1966-67 से 1968-69)	चतुर्थ (1969-70 से 1973-74)	पंचम (1974-75 से 1978-79)	षष्ठम (1980-81 से 1984-85)
1	2	3	4	5	6	7	8
1-कृषि एवं पशुपालन	1.7	1.4	(-)0.5	0.6	0.8	5.7	9.7
2-वन उद्योग तथा लट्टे बनाना	6.2	2.2	8.1	1.0	2.3	(-)2.9	3.9
3-मछली उद्योग	1.2	13.0	7.3	7.0	3.9	4.3	9.6
4-खनन तथा पत्थर निकालना	32.0	30.0	25.3	(-)10.0	(-)1.4	5.8	23.7
<b>क-प्राथमिक</b>	<b>1.8</b>	<b>1.5</b>	<b>(-)0.2</b>	<b>0.6</b>	<b>0.9</b>	<b>5.5</b>	<b>9.6</b>
5-विनिर्माण	2.3	1.7	5.7	1.2	3.4	9.4	11.8
5.1-पंजीकृत	4.6	2.7	7.5	(-)1.9	6.8	8.8	11.1
5.2-गैर पंजीकृत	1.0	0.9	4.4	3.6	0.7	9.9	12.4
<b>ख-माध्यमिक</b>	<b>1.6</b>	<b>3.2</b>	<b>9.2</b>	<b>(-)3.8</b>	<b>6.7</b>	<b>7.3</b>	<b>9.5</b>
<b>ग-तृतीयक</b>	<b>3.0</b>	<b>2.3</b>	<b>2.6</b>	<b>1.9</b>	<b>2.9</b>	<b>5.3</b>	<b>6.5</b>
(1)परिवहन,संचार तथा व्यापार	2.9	2.0	1.8	1.8	2.5	6.6	8.6
(2)वित्त तथा स्थावर संपदा	2.4	2.5	2.5	2.4	2.9	7.3	5.7
(3)सामुदायिक तथा निजी सेवाएं	3.8	2.7	4.1	1.7	3.7	1.8	3.1
<b>6-समस्त खण्ड</b>	<b>2.0</b>	<b>1.9</b>	<b>1.6</b>	<b>0.3</b>	<b>2.3</b>	<b>5.7</b>	<b>8.7</b>
7-समस्त खण्ड (कृषि एवं पशुपालन छोड़कर)	2.7	2.6	5.0	(-)0.2	4.2	5.8	7.8
<b>8-प्रति व्यक्ति आय</b>	<b>0.5</b>	<b>0.3</b>	<b>(-)0.2</b>	<b>(-)1.5</b>	<b>0.4</b>	<b>3.3</b>	<b>6.3</b>
<b>समस्त खण्ड (भारत)</b>	<b>3.6</b>	<b>4.0</b>	<b>2.2</b>	<b>4.0</b>	<b>3.3</b>	<b>5.3</b>	<b>5.3</b>
<b>प्रति व्यक्ति आय (भारत)</b>	<b>1.7</b>	<b>1.9</b>	<b>0.0</b>	<b>1.8</b>	<b>1.1</b>	<b>2.9</b>	<b>3.1</b>

खण्ड	सप्तम (1985-86 से 1989-90)	वार्षिक (1990-91 से 1991-92)	अष्टम (1992-93 से 1996-97)	नवी (1997-98 से 2001-02)	दसवीं (2002-03 से 2006-07)	ग्यारहवीं (2007-08 से 2011-12)	बारहवीं (2012-13 से 2016-17)	तेरहवीं (2017-18)	तेरहवीं (2018-19)
<b>1</b>	<b>9</b>	<b>10</b>	<b>11</b>	<b>12</b>	<b>13</b>	<b>14</b>	<b>15</b>	<b>16</b>	<b>17</b>
1-	2.7	4.9	2.7	0.8	1.3	3.0	2.0	4.5	5.8
2-	(-)7.4	3.5	(-)13.1	32.9	5.9	2.1	3.9	-0.9	-0.4
3-	11.6	10.5	5.3	9.1	5.5	6.1	8.3	2.8	5.3
4-	6.4	45.7	0.0	0.2	14.0	(-)10.9	15.5	88.3	-26.6
<b>क-</b>	<b>2.7</b>	<b>5.4</b>	<b>2.5</b>	<b>1.6</b>	<b>1.8</b>	<b>2.6</b>	<b>2.8</b>	<b>9.0</b>	<b>2.1</b>
5-	10.9	1.1	4.2	(-)4.3	6.6	4.4	17.4	2.7	4.4
5.1-	14.6	(-)0.7	3.8	(-)9.7	6.9	4.5	-	-	-
5.2-	5.9	4.1	4.7	4.0	6.3	4.3	-	-	-
<b>ख-</b>	<b>8.8</b>	<b>1.2</b>	<b>3.3</b>	<b>(-)0.9</b>	<b>10.8</b>	<b>5.5</b>	<b>10.4</b>	<b>4.0</b>	<b>4.9</b>
<b>ग-</b>	<b>8.0</b>	<b>1.6</b>	<b>3.9</b>	<b>3.8</b>	<b>5.2</b>	<b>9.5</b>	<b>6.2</b>	<b>7.8</b>	<b>7.7</b>
(1)	4.5	4.6	2.6	3.1	5.6	8.0	8.3	6.0	7.2
(2)	11.2	0.6	5.5	2.9	4.7	12.5	4.3	6.2	5.1
(3)	11.0	(-)2.0	4.4	5.8	4.9	8.6	6.0	13.3	12.1
<b>6-</b>	<b>5.7</b>	<b>3.1</b>	<b>3.2</b>	<b>2.0</b>	<b>5.2</b>	<b>6.7</b>	<b>6.5</b>	<b>6.9</b>	<b>5.4</b>
7-	8.1	1.8	3.6	2.6	7.0	7.9	7.8	7.5	5.3
<b>8-</b>	<b>3.3</b>	<b>1.1</b>	<b>1.4</b>	<b>(-)0.4</b>	<b>3.2</b>	<b>4.8</b>	<b>4.9</b>	<b>5.3</b>	<b>3.8</b>
	<b>5.8</b>	<b>2.5</b>	<b>6.8</b>	<b>5.6</b>	<b>7.8</b>	<b>7.8</b>	<b>6.8</b>	<b>7.0</b>	<b>6.9</b>
	<b>3.6</b>	<b>0.4</b>	<b>4.9</b>	<b>3.6</b>	<b>6.1</b>	<b>6.3</b>	<b>5.4</b>	<b>5.7</b>	<b>5.6</b>

टिप्पणी-स्तम्भ 2 से स्तम्भ 11 में दिये गये आकड़े उत्तर प्रदेश (उत्तराखण्ड सहित) से सम्बन्धित हैं। स्तम्भ 12 से दिये गये आकड़े उत्तर प्रदेश (उत्तराखण्ड छोड़कर) से सम्बन्धित हैं।

**सारणी संख्या-20**  
**प्रदेश की सकल राज्य घरेलू उत्पाद में वार्षिक वृद्धि दर**  
**स्थायी (2011-12) भावों पर** (प्रतिशत)

आधार वर्ष/ वर्ष तक	2012-13	2013-14	2014-15	2015-16	2016-17	2017-18	2018-19
1	2	3	4	5	6	7	8
2011-2012	4.7	5.2	4.8	5.8	6.8	6.9	6.7
2012-2013		5.8	4.9	6.2	7.4	7.3	7.0
2013-2014			4.0	6.4	7.9	7.7	7.2
2014-2015				8.8	9.9	9.0	8.1
2015-2016					10.9	9.0	7.8
2016-2017						7.2	6.3
2017-2018							5.3

नोट - वर्ष 2017-18 के अनन्तिम व 2018-19 के त्वरित अनुमान।

**सारणी संख्या-21**  
**प्रदेश की निवल राज्य घरेलू उत्पाद में वार्षिक वृद्धि दर**  
**स्थायी (2011-12) भावों पर** (प्रतिशत)

आधार वर्ष/ वर्ष तक	2012-13	2013-14	2014-15	2015-16	2016-17	2017-18	2018-19
1	2	3	4	5	6	7	8
2011-2012	4.4	4.7	4.2	5.3	6.5	6.6	6.4
2012-2013		5.0	4.1	5.6	7.0	7.0	8.1
2013-2014			3.1	5.8	7.7	7.5	7.1
2014-2015				8.5	10.1	9.0	8.1
2015-2016					11.6	9.2	7.9
2016-2017						6.9	6.1
2017-2018							5.4

नोट - वर्ष 2017-18 के अनन्तिम व 2018-19 के त्वरित अनुमान।

## सारणी संख्या-22

प्रदेश में कृषि तथा पशुपालन खण्ड के सकल उत्पाद के अनुमान

(करोड़ ₹)

वर्ष	प्रचलित भावों पर		स्थायी (2011-12) भावों पर	
	कृषि	पशुपालन	कृषि	पशुपालन
1	2	3	4	5
2011-2012	158547.94	72550.84	158547.94	72550.84
2012-2013	189859.69	80492.31	165938.90	75612.86
2013-2014	204734.01	98056.65	162834.50	78773.23
2014-2015	201485.17	114001.76	152180.84	82554.46
2015-2016	220496.74	126194.29	163057.24	85498.69
2016-2017	241262.99	136280.78	176330.55	88350.59
2017-2018	260880.76	145903.94	187285.64	89756.45
2018-2019	292084.56	156714.43	197642.41	94492.82

नोट - वर्ष 2017-18 के अनन्तिम व 2018-19 के त्वरित अनुमान।

## सारणी संख्या-23

प्रमुख राज्यों तथा राष्ट्र की प्रति व्यक्ति आय

(प्रचलित भावों पर)

(रूपये)

राज्य	2011-12	2014-15	2015-16	2016-17	2017-18	2018-19
1	2	4	5	6	7	8
1-आन्ध्र प्रदेश	69000	93903	108002	124401	143935	164025
2-असम	41142	52895	60817	66403	74204	अप्राप्त
3-बिहार	21750	28671	30404	34156	38631	43822
4-गुजरात	87481	127017	139254	155149	174652	अप्राप्त
5-हरियाणा	106085	147382	164868	183171	203340	226644
6-हिमाचल प्रदेश	87721	123299	135512	150290	167044	179188
7-कर्नाटक	90269	130024	148108	170133	187649	210887
8-केरल	97912	135537	148133	167632	184000	अप्राप्त
9-मध्य प्रदेश	38551	56069	62616	74787	82941	90998
10-महाराष्ट्र	99564	132476	146258	162005	176102	अप्राप्त
11-ओडिशा (उड़ीसा)	48370	63169	64595	77311	84854	93352
12-पंजाब	85577	108970	118858	128780	142644	154598
13-राजस्थान	57192	76429	83427	91654	99487	109105
14-तमिलनाडु	92984	128372	140441	154272	171583	193750
15-उत्तर प्रदेश	32002	42267	47118	52744	58821	66512
16-पश्चिम बंगाल	51543	68876	75992	82291	93711	109491
17-उत्तराखण्ड	100305	135881	147592	161172	182320	198738
18-छत्तीसगढ़	55177	72936	73590	81808	89813	96887
19-झारखण्ड	41254	57301	52754	60018	69265	76019
20-दिल्ली	185361	249589	273301	298832	328985	365529
भारत	63462	86647	94797	104659	114958	126406

**सारणी संख्या-24**  
**प्रमुख राज्यों तथा राष्ट्र की प्रति व्यक्ति आय**  
**(2011-2012 भावों पर)**

(रूपये)

राज्य	2011-12	2013-14	2014-15	2015-16	2016-17	2017-18	2018-19
1	2	3	4	5	6	7	8
1-आन्ध्र प्रदेश	69000	72254	79174	88609	97086	106864	117261
2-असम	41142	43002	44809	50642	53745	57099	अप्राप्त
3-बिहार	21750	22776	23223	24064	25825	28101	30617
4-गुजरात	87481	102589	111370	120683	131281	144090	अप्राप्त
5-हरियाणा	106085	119791	125032	137748	148193	157649	168209
6-हिमाचल प्रदेश	87721	98816	105241	112723	122208	128840	136881
7-कर्नाटक	90269	101864	105703	116819	131260	142943	154809
8-केरल	97912	107846	112444	120387	129256	136364	अप्राप्त
9-मध्य प्रदेश	38551	42778	44336	47763	53253	55677	58706
10-महाराष्ट्र	99564	109399	114746	122422	132899	141152	अप्राप्त
11-ओडिशा (उड़ीसा)	48370	54109	54210	57592	66240	69864	74927
12-पंजाब	85577	93238	95807	100141	105848	110834	116222
13-राजस्थान	57192	61053	64496	68565	71076	74453	78785
14-तमिलनाडु	92984	101559	106189	114581	121378	129328	138805
15-उत्तर प्रदेश	32002	34044	34583	36973	40641	42798	44421
16-पश्चिम बंगाल	51543	53811	54520	57255	60618	65497	73202
17-उत्तराखण्ड	100305	112803	118788	126952	138286	147204	155151
18-छत्तीसगढ़	55177	61409	61122	61504	65948	68543	71429
19-झारखण्ड	41254	43779	48781	44524	48826	54246	57157
20-दिल्ली	185361	202216	215726	235737	247255	262682	279601
<b>भारत</b>	63462	68572	72805	77659	82931	87623	92565

**सारणी संख्या-25 (क)**  
**प्रमुख राज्यों तथा राष्ट्र की आय में वार्षिक वृद्धि दर**

(प्रतिशत)

राज्य	छठी पंचवर्षीय योजना					
	(1980-81 से 1984-85 की अवधि में)					
	कृषि तथा पशुपालन	प्राथमिक	विनिर्माण	माध्यमिक	तृतीयक	कुल राज्य/राष्ट्रीय आय
1	2	3	4	5	6	7
1-आन्ध्र प्रदेश	1.4	1.4	6.9	7.3	7.6	4.6
2-असम	2.8	2.7	24.9	18.8	9.4	6.7
3-बिहार	6.2	6.0	5.5	4.4	6.9	5.9
4-गुजरात	2.7	2.8	0.1	0.7	5.1	3.1
5-हरियाणा	5.6	5.5	6.2	5.1	6.6	5.7
6-हिमाचल प्रदेश	4.3	2.9	7.9	3.2	6.2	4.1
7-कर्नाटक	3.4	3.1	2.0	2.6	5.2	3.5
8-केरल	0.7	0.6	(-) 0.1	0.8	4.6	2.2
9-मध्य प्रदेश	12.2	10.9	7.8	6.5	9.4	9.5
10-महाराष्ट्र	0.1	0.3	2.3	2.5	4.6	2.7
11-ओडिशा (उड़ीसा)	5.7	5.7	(-) 7.8	(-) 5.2	5.3	4.1
12-पंजाब	5.8	5.8	3.4	3.3	5.9	5.4
13-राजस्थान	10.2	10.0	6.3	5.4	6.6	8.1
14-तमिलनाडु	(-) 1.1	(-) 1.1	0.9	1.6	8.2	3.4
15-उत्तर प्रदेश	9.7	9.6	11.8	9.5	6.5	8.7
16-पश्चिम बंगाल	6.0	5.9	0.7	1.1	4.9	4.5
<b>भारत</b>	<b>4.7</b>	<b>4.6</b>	<b>4.5</b>	<b>4.3</b>	<b>7.1</b>	<b>5.3</b>



**सारणी संख्या-25 (ख)**  
**प्रमुख राज्यों तथा राष्ट्र की आय में वार्षिक वृद्धि दर**

(प्रतिशत)

राज्य	सातवीं पंचवर्षीय योजना					
	(1985-86 से 1989-90 की अवधि में)					
	कृषि तथा पशुपालन	प्राथमिक	विनिर्माण	माध्यमिक	तृतीयक	कुल राज्य/राष्ट्रीय आय
1	2	3	4	5	6	7
1-आन्ध्र प्रदेश	4.6	4.6	4.4	4.9	8.2	6.0
2-असम	3.6	3.3	(-) 0.1	(-) 0.5	4.2	3.2
3-बिहार	(-) 1.7	(-) 0.1	4.7	5.5	5.8	2.9
4-गुजरात	(-) 1.1	(-) 0.9	7.2	7.3	8.4	4.8
5-हरियाणा	5.5	5.6	11.4	10.3	9.9	7.9
6-हिमाचल प्रदेश	8.0	7.4	15.1	9.7	10.2	8.9
7-कर्नाटक	1.6	1.5	8.9	7.8	7.8	5.2
8-केरल	3.2	2.7	7.4	6.5	4.7	4.4
9-मध्य प्रदेश	3.0	2.7	11.4	10.0	6.8	5.3
10-महाराष्ट्र	8.8	8.2	10.0	8.8	8.3	8.5
11-ओडिशा (उड़ीसा)	6.2	6.4	8.2	7.5	8.3	7.2
12-पंजाब	5.8	5.7	9.3	8.0	5.1	6.0
13-राजस्थान	3.2	3.7	6.7	9.1	11.4	7.1
14-तमिलनाडु	1.1	1.8	1.9	3.3	8.1	4.9
15-उत्तर प्रदेश	2.7	2.7	10.9	8.8	8.0	5.7
16-पश्चिम बंगाल	4.8	4.5	4.2	4.1	4.2	4.3
<b>भारत</b>	<b>3.4</b>	<b>3.4</b>	<b>7.9</b>	<b>7.5</b>	<b>7.6</b>	<b>5.8</b>

**सारणी संख्या-25 (ग)**  
**प्रमुख राज्यों तथा राष्ट्र की आय में वार्षिक वृद्धि दर**

(प्रतिशत)

राज्य	आठवीं पंचवर्षीय योजना					
	(1992-93 से 1996-97 की अवधि में)					
	कृषि तथा पशुपालन	प्राथमिक	विनिर्माण	माध्यमिक	तृतीयक	कुल राज्य/राष्ट्रीय आय
1	2	3	4	5	6	7
1-आन्ध्र प्रदेश	3.7	3.8	6.3	6.4	5.1	5.0
2-असम	1.8	2.2	0.3	5.4	3.7	3.2
3-बिहार	(-) 1.5	(-) 1.2	(-) 3.9	(-) 0.4	2.7	0.3
4-गुजरात	8.5	7.6	19.9	16.8	9.5	11.7
5-हरियाणा	3.5	3.5	6.2	5.7	6.5	5.0
6-हिमाचल प्रदेश	1.3	2.1	4.9	9.8	5.7	5.5
7-कर्नाटक	2.9	2.9	4.9	4.8	6.6	4.9
8-केरल	3.6	3.3	4.3	6.3	8.9	6.4
9-मध्य प्रदेश	5.5	5.2	13.9	11.4	6.0	6.8
10-महाराष्ट्र	12.2	10.8	9.9	9.0	9.4	9.5
11-ओडिशा (उड़ीसा)	(-) 6.6	(-) 2.3	1.9	1.8	4.0	1.0
12-पंजाब	1.9	3.1	8.9	8.2	5.1	4.9
13-राजस्थान	8.8	8.5	8.2	7.3	6.7	7.6
14-तमिलनाडु	(-) 0.4	(-) 0.3	8.5	8.4	7.8	6.2
15-उत्तर प्रदेश	2.7	2.5	4.2	3.3	3.9	3.2
16-पश्चिम बंगाल	6.6	6.2	5.6	5.8	7.5	6.6
<b>भारत</b>	<b>3.9</b>	<b>3.6</b>	<b>9.0</b>	<b>8.3</b>	<b>8.0</b>	<b>6.8</b>

**सारणी संख्या-25 (घ)**  
**प्रमुख राज्यों तथा राष्ट्र की आय में वार्षिक वृद्धि दर**

(प्रतिशत)

राज्य	नवी पंचवर्षीय योजना					
	(1997-98 से 2001-2002 की अवधि में)					
	कृषि तथा पशुपालन	प्राथमिक	विनिर्माण	माध्यमिक	तृतीयक	कुल राज्य/राष्ट्रीय आय
<b>1</b>	<b>2</b>	<b>3</b>	<b>4</b>	<b>5</b>	<b>6</b>	<b>7</b>
1-आन्ध्र प्रदेश	2.5	3.3	1.9	3.7	7.7	5.4
2-असम	0.9	1.2	(-)0.5	(-)2.5	4.7	2.3
3-बिहार	(-)1.9	(-)1.1	0.6	6.4	6.6	2.8
4-गुजरात	(-)5.4	(-)4.8	(-)0.5	0.6	8.3	2.3
5-हरियाणा	0	0.1	4.5	5.1	9.7	5.0
6-हिमाचल प्रदेश	2.6	2.3	7.5	6.4	8.7	6.1
7-कर्नाटक	2.7	2.6	4.8	7.4	10.7	7.4
8-केरल	(-)5.7	(-)4.4	(-)1.7	3.7	8.6	4.2
9-मध्य प्रदेश	(-)0.6	0.3	5.4	7.4	5.3	3.8
10-महाराष्ट्र	(-)0.3	(-)0.1	(-)2.0	(-)1.2	7.8	3.6
11-ओडिशा (उड़ीसा)	3	4.4	(-)0.9	1.6	7.4	5.4
12-पंजाब	1.7	1.8	3.4	4.9	5.4	3.7
13-राजस्थान	(-)0.1	0.7	5.5	6.7	7.5	4.8
14-तमिलनाडु	3.5	3.3	(-)0.9	0.8	7.5	4.6
15-उत्तर प्रदेश	0.8	1.6	(-)4.3	(-)0.9	3.8	2
16-पश्चिम बंगाल	4.1	4.2	4.6	5.6	9.7	7.1
<b>भारत</b>	<b>1.9</b>	<b>2.1</b>	<b>2.7</b>	<b>3.9</b>	<b>8.4</b>	<b>5.6</b>

**सारणी संख्या-25 (ड)**  
**प्रमुख राज्यों तथा राष्ट्र की आय में वार्षिक वृद्धि दर**

(प्रतिशत)

राज्य	दसवीं पंचवर्षीय योजना					
	(2002-03 से 2006-2007 की अवधि में)					
	कृषि तथा पशुपालन	प्राथमिक	विनिर्माण	माध्यमिक	तृतीयक	कुल राज्य/राष्ट्रीय आय
1	2	3	4	5	6	7
1-आन्ध्र प्रदेश	4.1	5.3	7.1	10.2	9	8.1
2-असम	0.4	0.6	10.2	8.6	7.2	5
3-बिहार	7	6.3	2.2	19.1	7.2	8.3
4-गुजरात	8.4	7.6	16.5	15.5	9.4	11
5-हरियाणा	4.3	4.3	8.3	10.5	11.9	9.4
6-हिमाचल प्रदेश	-0.7	-0.2	6.9	9.8	8.3	6.7
7-कर्नाटक	0.2	0.6	11.8	11.4	9	7.6
8-केरल	1.5	1.3	4.9	13.2	9.9	9.1
9-मध्य प्रदेश	3.2	0.9	-0.5	8.2	5.2	4.5
10-महाराष्ट्र	5.3	5	10.3	10.2	9.6	9
11-ओडिशा (उड़ीसा)	2.2	4.7	25.2	16.4	10.2	9.2
12-पंजाब	2.1	2.2	6.7	8.5	5.6	4.9
13-राजस्थान	2.2	3.4	7.2	10.2	7.4	6.6
14-तमिलनाडु	2.8	2.9	10.1	10.7	8.9	8.4
15-उत्तर प्रदेश	1.3	1.8	6.6	10.8	5.2	5.2
16-पश्चिम बंगाल	0.8	1.5	6	8.6	7.8	6.1
<b>भारत</b>	<b>2.2</b>	<b>2.5</b>	<b>8.1</b>	<b>9.4</b>	<b>9.4</b>	<b>7.8</b>

**सारणी संख्या-25 (च)**  
**प्रमुख राज्यों तथा राष्ट्र की आय में वार्षिक वृद्धि दर**

(प्रतिशत)

राज्य	ग्यारहवीं पंचवर्षीय योजना (2007-08 से 2011-12 की अवधि में)					
	कृषि तथा पशुपालन	प्राथमिक	विनिर्माण	माध्यमिक	तृतीयक	कुल राज्य/ राष्ट्रीय आय
1	2	3	4	5	6	7
1-आन्ध्र प्रदेश	4.1	4.1	10.0	8.3	10.0	<b>8.2</b>
2-असम	4.1	2.1	3.5	7.7	8.4	<b>6.3</b>
3-बिहार	4.7	4.1	10.3	16.1	11.2	<b>10.0</b>
4-गुजरात	4.2	3.0	10.9	11.8	10.9	<b>9.8</b>
5-हरियाणा	3.3	3.1	5.7	6.0	12.3	<b>8.6</b>
6-हिमाचल प्रदेश	-0.5	0.5	12.9	5.6	10.3	<b>6.5</b>
7-कर्नाटक	5.0	4.6	2.5	4.3	8.1	<b>6.5</b>
8-केरल	-2.0	-1.0	6.8	7.2	9.4	<b>7.7</b>
9-मध्य प्रदेश	6.9	6.0	4.6	9.1	9.5	<b>8.3</b>
10-महाराष्ट्र	3.9	3.3	3.2	6.0	9.2	<b>7.7</b>
11-ओडिशा (उड़ीसा)	2.2	-0.5	-6.0	1.8	9.4	<b>5.0</b>
12-पंजाब	1.3	1.4	9.6	7.3	9.2	<b>6.5</b>
13-राजस्थान	7.8	8.0	3.5	2.5	10.4	<b>7.7</b>
14-तमिलनाडु	3.1	2.9	7.9	8.5	9.6	<b>8.6</b>
15-उत्तर प्रदेश	3.0	2.6	4.4	5.5	9.5	<b>6.7</b>
16-पश्चिम बंगाल	1.4	1.0	4.0	2.3	8.5	<b>5.8</b>
17-उत्तराखण्ड	2.4	2.3	21.5	14.9	15.2	<b>13.1</b>
18-छत्तीसगढ़	6.6	5.0	-8.3	3.7	10.4	<b>6.7</b>
19-झारखण्ड	9.7	10.9	1.9	3.9	11.5	<b>9.2</b>
20-दिल्ली	6.3	6.0	4.4	-0.6	11.4	<b>9.8</b>
<b>भारत</b>	<b>3.9</b>	<b>3.5</b>	<b>7.8</b>	<b>7.5</b>	<b>9.3</b>	<b>7.8</b>

सारणी संख्या-25 (छ)  
प्रमुख राज्यों तथा राष्ट्र की आय में वार्षिक वृद्धि दर

(प्रतिशत)

राज्य	बारहवीं पंचवर्षीय योजना					
	(2012-13 से 2016-17 की अवधि में)					
	कृषि तथा पशुपालन	प्राथमिक	विनिर्माण	माध्यमिक	तृतीयक	कुल राज्य/राष्ट्रीय आय
1	2	3	4	5	6	7
1-आन्ध्र प्रदेश	5.9	8.0	3.7	3.1	9.0	7.2
2-असम	4.7	6.2	15.2	11.8	3.6	6.3
3-बिहार	0.4	1.5	16.4	7.5	5.4	4.8
4-गुजरात	2.3	5.4	16.5	12.9	8.6	9.5
5-हरियाणा	2.2	2.4	13.0	8.2	9.4	7.4
6-हिमाचल प्रदेश	2.6	3.4	13.8	10.1	7.1	7.8
7-कर्नाटक	-0.7	0.7	12.3	8.5	10.3	8.5
8-केरल	-3.9	-2.7	11.0	6.0	7.1	5.6
9-मध्य प्रदेश	11.4	10.2	6.4	4.2	6.4	7.3
10-महाराष्ट्र	2.8	3.6	9.5	7.5	7.9	7.0
11-ओडिशा (उड़ीसा)	3.1	7.0	8.2	6.0	7.0	6.7
12-पंजाब	1.5	1.4	7.0	5.2	7.2	4.9
13-राजस्थान	3.9	8.2	0.8	0.2	6.5	5.5
14-तमिलनाडु	2.0	2.4	9.4	6.6	6.5	6.0
15-उत्तर प्रदेश	1.9	2.7	17.4	10.4	6.2	6.5
16-पश्चिम बंगाल	2.2	2.2	6.4	5.9	5.1	4.6
17-उत्तराखण्ड	-0.7	0.9	9.2	8.5	9.1	7.7
18-छत्तीसगढ़	6.2	4.5	9.7	7.0	5.0	5.5
19-झारखण्ड	1.4	2.3	4.5	3.2	6.9	4.4
20-दिल्ली	-10.1	0.8	10.7	7.9	7.4	7.3
<b>भारत</b>	<b>2.2</b>	<b>3.0</b>	<b>8.5</b>	<b>6.3</b>	<b>8.5</b>	<b>6.7</b>

**सारणी संख्या-26(क)**  
**प्रमुख राज्यों की आय में प्रमुख खण्डों का प्रतिशत अंश, वर्ष 2011-12**  
**(प्रचलित भावों पर)**

(प्रतिशत)

राज्य	कृषि तथा पशुपालन	प्राथमिक	विनिर्माण	माध्यमिक	तृतीयक	कुल राज्य आय
1	2	3	4	5	6	7
1-आन्ध्र प्रदेश	24.1	<b>32.3</b>	12.8	<b>26.6</b>	<b>41.0</b>	100
2-असम	16.8	<b>32.2</b>	10.5	<b>20.9</b>	<b>46.9</b>	100
3-बिहार	22.8	<b>26.0</b>	5.7	<b>18.3</b>	<b>55.7</b>	100
4-गुजरात	20.0	<b>25.4</b>	23.8	<b>36.0</b>	<b>38.6</b>	100
5-हरियाणा	22.7	<b>24.6</b>	18.0	<b>30.4</b>	<b>45.0</b>	100
6-हिमाचल प्रदेश	10.8	<b>17.7</b>	24.3	<b>42.0</b>	<b>40.3</b>	100
7-कर्नाटक	12.2	<b>14.7</b>	16.6	<b>27.7</b>	<b>57.6</b>	100
8-केरल	10.9	<b>14.2</b>	10.0	<b>27.9</b>	<b>57.9</b>	100
9-मध्य प्रदेश	28.7	<b>35.7</b>	11.0	<b>25.5</b>	<b>38.8</b>	100
10-महाराष्ट्र	12.5	<b>19.5</b>	20.9	<b>30.5</b>	<b>50.1</b>	100
11-ओडिशा (उड़ीसा)	14.7	<b>30.5</b>	16.9	<b>30.1</b>	<b>39.4</b>	100
12-पंजाब	29.8	<b>33.2</b>	13.0	<b>23.4</b>	<b>43.4</b>	100
13-राजस्थान	25.9	<b>34.0</b>	15.1	<b>27.4</b>	<b>38.6</b>	100
14-तमिलनाडु	12.4	<b>14.0</b>	19.7	<b>34.9</b>	<b>51.1</b>	100
15-उत्तर प्रदेश	25.6	<b>29.0</b>	11.5	<b>25.9</b>	<b>45.1</b>	100
16-पश्चिम बंगाल	20.3	<b>26.2</b>	12.8	<b>23.9</b>	<b>49.9</b>	100
17-उत्तराखण्ड	9.9	<b>14.4</b>	39.4	<b>51.2</b>	<b>34.4</b>	100
18-छत्तीसगढ़	14.1	<b>31.9</b>	15.8	<b>33.0</b>	<b>35.1</b>	100
19-झारखण्ड	13.5	<b>28.1</b>	21.8	<b>34.0</b>	<b>37.9</b>	100
20-दिल्ली	1.0	<b>3.5</b>	5.8	<b>12.6</b>	<b>83.9</b>	100

**सारणी संख्या-26(ख)**  
**प्रमुख राज्यों की आय में प्रमुख खण्डों का प्रतिशत अंश, वर्ष 2015-16**  
**(प्रचलित भावों पर)**

(प्रतिशत)

राज्य	कृषि तथा पशुपालन	प्राथमिक	विनिर्माण	माध्यमिक	तृतीयक	कुल राज्य आय
1	2	3	4	5	6	7
1-आन्ध्र प्रदेश	26.1	35.6	9.1	19.5	45.0	100
2-असम	16.9	33.5	11.3	20.7	45.8	100
3-बिहार	19.6	23.9	7.0	17.2	58.9	100
4-गुजरात	15.1	21.4	32.1	41.5	37.1	100
5-हरियाणा	18.9	20.3	19.0	30.2	49.5	100
6-हिमाचल प्रदेश	9.1	16.0	27.2	42.0	42.0	100
7-कर्नाटक	10.8	12.9	14.6	22.7	64.5	100
8-केरल	7.1	11.6	9.8	25.3	63.2	100
9-मध्य प्रदेश	34.0	40.4	8.7	21.0	38.6	100
10-महाराष्ट्र	10.0	15.2	21.7	29.9	54.9	100
11-ओडिशा (उड़ीसा)	16.3	31.2	12.0	23.8	45.0	100
12-पंजाब	27.7	30.8	13.5	23.2	45.9	100
13-राजस्थान	23.4	34.1	11.1	22.5	43.4	100
14-तमिलनाडु	12.0	13.5	19.2	32.9	53.6	100
15-उत्तर प्रदेश	25.1	27.9	11.9	25.2	46.9	100
16-पश्चिम बंगाल	21.1	26.8	10.8	19.9	53.3	100
17-उत्तराखण्ड	7.6	11.1	39.7	50.8	38.1	100
18-छत्तीसगढ़	14.4	29.7	14.6	32.2	38.1	100
19-झारखण्ड	12.5	27.5	16.4	27.8	44.7	100
20-दिल्ली	0.5	2.0	6.5	13.1	84.9	100



**सारणी संख्या-26(ग)**  
**प्रमुख राज्यों की आय में प्रमुख खण्डों का प्रतिशत अंश, वर्ष 2016-17**  
**(प्रचलित भावों पर)**

(प्रतिशत)

राज्य	कृषि तथा पशुपालन	प्राथमिक	विनिर्माण	माध्यमिक	तृतीयक	कुल राज्य आय
1	2	3	4	5	6	7
1-आन्ध्र प्रदेश	27.1	37.5	8.9	18.7	43.8	100
2-असम	15.6	31.0	12.9	22.9	46.0	100
3-बिहार	20.4	24.8	7.9	17.5	57.7	100
4-गुजरात	15.5	21.8	32.6	41.3	36.9	100
5-हरियाणा	19.5	20.8	19.5	29.9	49.2	100
6-हिमाचल प्रदेश	8.0	15.4	30.2	43.4	41.2	100
7-कर्नाटक	9.8	12.0	16.6	23.8	64.3	100
8-केरल	6.8	11.2	10.6	25.4	63.4	100
9-मध्य प्रदेश	39.9	46.7	7.9	18.3	35.0	100
10-महाराष्ट्र	11.6	17.2	19.9	27.7	55.1	100
11-ओडिशा (उड़ीसा)	16.9	31.8	16.3	27.1	41.1	100
12-पंजाब	28.3	31.3	13.5	23.2	45.4	100
13-राजस्थान	25.6	36.2	10.1	21.2	42.7	100
14-तमिलनाडु	10.9	12.7	20.1	33.6	53.7	100
15-उत्तर प्रदेश	23.8	26.9	15.1	28.0	45.1	100
16-पश्चिम बंगाल	20.3	25.9	11.6	20.5	53.6	100
17-उत्तराखण्ड	7.2	10.6	40.1	50.9	38.5	100
18-छत्तीसगढ़	16.2	31.2	14.7	32.8	36.0	100
19-झारखण्ड	14.2	27.3	20.2	30.1	42.6	100
20-दिल्ली	0.5	1.7	6.2	13.2	85.1	100



## सारणी संख्या-26(घ)

प्रमुख राज्यों की आय में प्रमुख खण्डों का प्रतिशत अंश, वर्ष 2017-18  
(प्रचलित भावों पर)

(प्रतिशत)

राज्य	कृषि तथा पशुपालन	प्राथमिक	विनिर्माण	माध्यमिक	तृतीयक	कुल राज्य आय
1	2	3	4	5	6	7
1-आन्ध्र प्रदेश	27.3	<b>39.3</b>	8.4	<b>17.8</b>	<b>42.9</b>	100
2-असम	14.3	<b>28.9</b>	12.2	<b>22.7</b>	<b>48.4</b>	100
3-बिहार	20.2	<b>24.6</b>	7.3	<b>16.7</b>	<b>58.7</b>	100
4-गुजरात	15.9	<b>22.0</b>	32.6	<b>40.9</b>	<b>37.1</b>	100
5-हरियाणा	19.1	<b>20.5</b>	19.1	<b>29.1</b>	<b>50.4</b>	100
6-हिमाचल प्रदेश	7.5	<b>13.3</b>	30.5	<b>43.6</b>	<b>43.1</b>	100
7-कर्नाटक	10.5	<b>12.7</b>	16.0	<b>23.4</b>	<b>63.9</b>	100
8-केरल	6.8	<b>10.9</b>	10.2	<b>25.0</b>	<b>64.1</b>	100
9-मध्य प्रदेश	40.2	<b>47.3</b>	7.9	<b>17.9</b>	<b>34.8</b>	100
10-महाराष्ट्र	10.6	<b>16.0</b>	19.7	<b>27.9</b>	<b>56.2</b>	100
11-ओडिशा (उड़ीसा)	15.2	<b>30.1</b>	15.6	<b>26.7</b>	<b>43.2</b>	100
12-पंजाब	28.4	<b>31.2</b>	13.3	<b>23.6</b>	<b>45.2</b>	100
13-राजस्थान	24.0	<b>34.2</b>	10.0	<b>21.5</b>	<b>44.4</b>	100
14-तमिलनाडु	11.7	<b>13.5</b>	19.4	<b>32.8</b>	<b>53.6</b>	100
15-उत्तर प्रदेश	23.6	<b>27.3</b>	14.8	<b>27.7</b>	<b>45.0</b>	100
16-पश्चिम बंगाल	19.6	<b>24.8</b>	11.9	<b>21.9</b>	<b>53.3</b>	100
17-उत्तराखण्ड	7.0	<b>10.6</b>	39.6	<b>50.6</b>	<b>38.8</b>	100
18-छत्तीसगढ़	15.3	<b>30.8</b>	15.3	<b>32.6</b>	<b>36.6</b>	100
19-झारखण्ड	15.0	<b>27.5</b>	19.6	<b>29.3</b>	<b>43.1</b>	100
20-दिल्ली	0.5	<b>1.8</b>	6.1	<b>13.3</b>	<b>84.9</b>	100

## सारणी संख्या-27

## प्रमुख खण्डवार राष्ट्रीय सकल घरेलू उत्पाद

(प्रचलित भावों पर )

(करोड़ ₹)

क.सं.	खण्ड	2011-12	2012-13	2013-14	2014-15
1	2	3	4	5	6
1-	कृषि, वानिकी एवं मत्स्यन	1501947	1675107	1926372	2093612
1.1	फसलें	982151	1088814	1248776	1292874
1.2	पशुधन	327334	368823	422733	510411
1.3	वानिकी और लट्टा बनाना	124436	137558	156674	173760
1.4	मत्स्यन और जलीय कृषि	68027	79911	98190	116567
2-	खनन और उत्खनन	261035	285842	295794	308476
	<b>क-प्राथमिक (1+2)</b>	<b>1762982</b>	<b>1960949</b>	<b>2222166</b>	<b>2402088</b>
3-	विनिर्माण	1409986	1572837	1713452	1878369
4-	विद्युत, गैस तथा जल सम्पूर्ति एवं अन्य उपयोगी सेवायें	186668	215350	260155	282258
5-	निर्माण कार्य	777335	849365	921470	979086
	<b>ख-माध्यमिक (3 से 5)</b>	<b>2373989</b>	<b>2637552</b>	<b>2895077</b>	<b>3139713</b>
6-	व्यापार, मरम्मत, होटल एवं जलपान गृह	883582	1054533	1184560	1320833
7-	परिवहन, संग्रहण तथा संचार	529534	609453	689906	786763
7.1	रेलवे	61150	72296	78724	92459
7.2	अन्य साधनों द्वारा परिवहन	337347	388024	427354	481455
7.3	भण्डारण	5108	6165	6026	6407
7.4	संचार तथा प्रसारण सम्बन्धी सेवायें	125930	142969	177804	206442
	<b>परिवहन, संचार तथा व्यापार (6+7)</b>	<b>1413116</b>	<b>1663986</b>	<b>1874466</b>	<b>2107596</b>
8-	वित्तीय सेवायें	480226	536819	599341	661411
9-	स्थावर संपदा, आवास गृहों का स्वामित्व तथा व्यवसायिक सेवायें	1050651	1239813	1470167	1701935
	<b>वित्त तथा स्थावर संपदा (8+9)</b>	<b>1530877</b>	<b>1776632</b>	<b>2069508</b>	<b>2363346</b>
10-	लोक प्रशासन और रक्षा	491155	546231	601912	676818
11-	अन्य सेवाएं	534827	617343	700023	814718
	<b>सामुदायिक तथा निजी सेवाएं (10+11)</b>	<b>1025982</b>	<b>1163573</b>	<b>1301935</b>	<b>1491536</b>
	<b>ग-तृतीयक (6 से 11)</b>	<b>3969975</b>	<b>4604191</b>	<b>5245909</b>	<b>5962478</b>
12-	सकल राष्ट्रीय मूल्य वर्धन (बुनियादी मूल्यों पर)	8106946	9202692	10363153	11504279
	<b>उत्पाद कर</b>	890060	1057977	1180444	1291662
	<b>उत्पाद सब्सिडी</b>	260677	316656	310075	327982
	<b>सकल राष्ट्रीय घरेलू उत्पाद (बाजार मूल्यों पर)</b>	<b>8736329</b>	<b>9944013</b>	<b>11233522</b>	<b>12467959</b>

(करोड़ ₹)

क.सं.	खण्ड	2015-16	2016-17	2017-18	2018-19
1	2	7	8	9	10
1-	कृषि, वानिकी एवं मत्स्यन	2227533	2496358	2670147	2775852
1.1	फसलें	1327992	1476268	1546808	
1.2	पशुधन	582410	672829	758417	
1.3	वानिकी और लट्टा बनाना	184411	192840	189348	
1.4	मत्स्यन और जलीय कृषि	132720	154421	175573	
2-	खनन और उत्खनन	294011	321872	351058	410151
	<b>क-प्राथमिक (1+2)</b>	<b>2521544</b>	<b>2818230</b>	<b>3021205</b>	<b>3186003</b>
3-	विनिर्माण	2146189	2335068	2542089	2818218
4-	विद्युत, गैस तथा जल सम्पूर्ति एवं अन्य उपयोगी सेवायें	334965	353468	423089	479871
5-	निर्माण कार्य	991084	1082466	1213628	1376293
	<b>ख-माध्यमिक (3 से 5)</b>	<b>3472238</b>	<b>3771002</b>	<b>4178806</b>	<b>4674382</b>
6-	व्यापार, मरम्मत, होटल एवं जलपान गृह	1433969	1608916	1833720	
7-	परिवहन, संग्रहण तथा संचार	860544	929352	989543	
7.1	रेलवे	100451	106835	116024	
7.2	अन्य साधनों द्वारा परिवहन	515790	568415	622981	
7.3	भण्डारण	7021	7377	8377	
7.4	संचार तथा प्रसारण सम्बन्धी सेवायें	237282	246726	242161	
	<b>परिवहन, संचार तथा व्यापार (6+7)</b>	<b>2294513</b>	<b>2538269</b>	<b>2823263</b>	<b>3151709</b>
8-	वित्तीय सेवायें	726286	750224	841977	
9-	स्थावर संपदा, आवास गृहों का स्वामित्व तथा व्यवसायिक सेवायें	1899852	2161677	2410813	
	<b>वित्त तथा स्थावर संपदा (8+9)</b>	<b>2626138</b>	<b>2911901</b>	<b>3252790</b>	<b>3666326</b>
10-	लोक प्रशासन और रक्षा	731578	826962	955205	
11-	अन्य सेवाएं	928489	1069555	1251446	
	<b>सामुदायिक तथा निजी सेवाएं (10+11)</b>	<b>1660067</b>	<b>1896517</b>	<b>2206651</b>	<b>2521395</b>
	<b>ग-तृतीयक (6 से 11)</b>	<b>6580718</b>	<b>7346686</b>	<b>8282704</b>	<b>9339430</b>
12-	सकल राष्ट्रीय मूल्य वर्धन (बुनियादी मूल्यों पर)	12574499	13935917	15482715	17199815
	<b>उत्पाद कर</b>	1518496	1746288	1971223	
	<b>उत्पाद सब्सिडी</b>	321120	319819	358933	
	<b>सकल राष्ट्रीय घरेलू उत्पाद (बाजार मूल्यों पर)</b>	<b>13771875</b>	<b>15362386</b>	<b>17095005</b>	<b>19010164</b>

नोट - भारत के आधार वर्ष 2011-12 पर वर्ष 2018-19 के अनन्तिम अनुमान।

## सारणी संख्या-28

## प्रमुख खण्डवार राष्ट्रीय सकल घरेलू उत्पाद

## स्थायी (2011-12) भावों पर

(करोड़ ₹)

क.सं.	खण्ड	2011-12	2012-13	2013-14	2014-15
1	2	3	4	5	6
1-	कृषि, वानिकी एवं मत्स्यन	1501948	1524289	1609198	1605715
1.1	फसलें	982151	983809	1037060	998425
1.2	पशुधन	327334	344375	363558	390449
1.3	वानिकी और लट्टा बनाना	124436	124743	132093	134609
1.4	मत्स्यन और जलीय कृषि	68027	71362	76487	82232
2-	खनन और उत्खनन	261035	262609	263107	288685
	<b>क-प्राथमिक (1+2)</b>	<b>1762983</b>	<b>1786898</b>	<b>1872305</b>	<b>1894400</b>
3-	विनिर्माण	1409986	1486873	1560709	1683938
4-	विद्युत, गैस तथा जल सम्पूर्ति एवं अन्य उपयोगी सेवायें	186668	191635	199601	214047
5-	निर्माण कार्य	777335	780050	800771	835229
	<b>ख-माध्यमिक (3 से 5)</b>	<b>2373989</b>	<b>2458558</b>	<b>2561081</b>	<b>2733214</b>
6-	व्यापार, मरम्मत, होटल एवं जलपान गृह	883582	981620	1034506	1135841
7-	परिवहन, संग्रहण तथा संचार	529534	569523	617556	671848
7.1	रेलवे	61150	69162	73685	80720
7.2	अन्य साधनों द्वारा परिवहन	337347	360140	382630	409551
7.3	भण्डारण	5108	5716	5210	5529
7.4	संचार तथा प्रसारण सम्बन्धी सेवायें	125930	134505	156031	176047
	<b>परिवहन, संचार तथा व्यापार (6+7)</b>	<b>1413116</b>	<b>1551143</b>	<b>1652062</b>	<b>1807689</b>
8-	वित्तीय सेवायें	480226	529792	577914	627255
9-	स्थावर संपदा, आवास गृहों का स्वामित्व तथा व्यवसायिक सेवायें	1050651	1150239	1289493	1446460
	<b>वित्त तथा स्थावर संपदा (8+9)</b>	<b>1530877</b>	<b>1680031</b>	<b>1867407</b>	<b>2073715</b>
10-	लोक प्रशासन और रक्षा	491155	501383	510046	543853
11-	अन्य सेवाएं	534827	568262	600748	659262
	<b>सामुदायिक तथा निजी सेवाएं (10+11)</b>	<b>1025982</b>	<b>1069645</b>	<b>1110794</b>	<b>1203115</b>
	<b>ग-तृतीयक (6 से 11)</b>	<b>3969975</b>	<b>4300819</b>	<b>4630263</b>	<b>5084519</b>
12-	सकल राष्ट्रीय मूल्य वर्धन (बुनियादी मूल्यों पर)	8106946	8546275	9063649	9712133
	उत्पाद कर	890060	960811	1008913	1092430
	उत्पाद सब्सिडी	260677	294070	271192	276889
	<b>सकल राष्ट्रीय घरेलू उत्पाद (बाजार मूल्यों पर)</b>	<b>8736329</b>	<b>9213017</b>	<b>9801370</b>	<b>10527674</b>

(करोड़ ₹)

क्र.सं.	खण्ड	2015-16	2016-17	2017-18	2018-19
1	2	7	8	9	10
1-	कृषि, वानिकी एवं मत्स्यन	1616146	1717467	1803039	1855632
1.1	फसलें	969344	1018168	1056560	
1.2	पशुधन	419637	461171	493676	
1.3	वानिकी और लट्ठा बनाना	136960	138905	141785	
1.4	मत्स्यन और जलीय कृषि	90205	99224	111018	
2-	खनन और उत्खनन	317974	348089	365677	370564
	<b>क-प्राथमिक (1+2)</b>	<b>1934120</b>	<b>2065556</b>	<b>2168716</b>	<b>2226196</b>
3-	विनिर्माण	1903850	2055043	2176923	2328040
4-	विद्युत, गैस तथा जल सम्पूर्ति एवं अन्य उपयोगी सेवायें	224158	246491	267720	286427
5-	निर्माण कार्य	865335	917754	969194	1053901
	<b>ख-माध्यमिक (3 से 5)</b>	<b>2993343</b>	<b>3219288</b>	<b>3413837</b>	<b>3668368</b>
6-	व्यापार, मरम्मत, होटल एवं जलपान गृह	1261426	1389176	1528421	
7-	परिवहन, संग्रहण तथा संचार	731399	756239	783793	
7.1	रेलवे	85452	82161	88533	
7.2	अन्य साधनों द्वारा परिवहन	438459	464807	495182	
7.3	भण्डारण	6245	6062	6661	
7.4	संचार तथा प्रसारण सम्बन्धी सेवायें	201243	203209	193418	
	<b>परिवहन, संचार तथा व्यापार (6+7)</b>	<b>1992825</b>	<b>2145415</b>	<b>2312215</b>	<b>2471128</b>
8-	वित्तीय सेवायें	672788	697103	726709	
9-	स्थावर संपदा, आवास गृहों का स्वामित्व तथा व्यवसायिक सेवायें	1621999	1797341	1922437	
	<b>वित्त तथा स्थावर संपदा (8+9)</b>	<b>2294787</b>	<b>2494444</b>	<b>2649146</b>	<b>2846393</b>
10-	लोक प्रशासन और रक्षा	565106	613896	683628	
11-	अन्य सेवाएं	711691	780373	876624	
	<b>सामुदायिक तथा निजी सेवाएं (10+11)</b>	<b>1276797</b>	<b>1394269</b>	<b>1560252</b>	<b>1694851</b>
	<b>ग-तृतीयक (6 से 11)</b>	<b>5564409</b>	<b>6034128</b>	<b>6521612</b>	<b>7012372</b>
12-	सकल राष्ट्रीय मूल्य वर्धन (बुनियादी मूल्यों पर)	10491870	11318972	12104165	12906936
	उत्पाद कर	1145558	1239118	1356301	
	उत्पाद सब्सिडी	267935	259762	280609	
	<b>सकल राष्ट्रीय घरेलू उत्पाद (बाजार मूल्यों पर)</b>	<b>11369493</b>	<b>12298328</b>	<b>13179857</b>	<b>14077586</b>

नोट - भारत के आधार वर्ष 2011-12 पर वर्ष 2018-19 के अनन्तिम अनुमान।

**सारणी संख्या-29**  
**औद्योगिक खोतानुसार राष्ट्रीय सकल घरेलू उत्पाद का प्रतिशत वितरण**  
**(प्रचलित भावों पर)**

(प्रतिशत)

क.सं.	खण्ड	2011-12	2012-13	2013-14	2014-15
1	2	3	4	5	6
1-	कृषि, वानिकी एवं मत्स्यन	18.5	18.2	18.6	18.2
1.1	फसलें	12.1	11.8	12.1	11.2
1.2	पशुधन	4.0	4.0	4.1	4.4
1.3	वानिकी और लट्ठा बनाना	1.5	1.5	1.5	1.5
1.4	मत्स्यन और जलीय कृषि	0.8	0.9	0.9	1.0
2-	खनन और उत्खनन	3.2	3.1	2.9	2.7
	<b>क-प्राथमिक (1+2)</b>	<b>21.7</b>	<b>21.3</b>	<b>21.4</b>	<b>20.9</b>
3-	विनिर्माण	17.4	17.1	16.5	16.3
4-	विद्युत, गैस तथा जल सम्पूर्ति एवं अन्य उपयोगी सेवायें	2.3	2.3	2.5	2.5
5-	निर्माण कार्य	9.6	9.2	8.9	8.5
	<b>ख-माध्यमिक (3 से 5)</b>	<b>29.3</b>	<b>28.7</b>	<b>27.9</b>	<b>27.3</b>
6-	व्यापार, मरम्मत, होटल एवं जलपान गृह	10.9	11.5	11.4	11.5
7-	परिवहन, संग्रहण तथा संचार	6.5	6.6	6.7	6.8
7.1	रेलवे	0.8	0.8	0.8	0.8
7.2	अन्य साधनों द्वारा परिवहन	4.2	4.2	4.1	4.2
7.3	भण्डारण	0.1	0.1	0.1	0.1
7.4	संचार तथा प्रसारण सम्बन्धी सेवायें	1.6	1.6	1.7	1.8
	<b>परिवहन, संचार तथा व्यापार (6+7)</b>	<b>17.4</b>	<b>18.1</b>	<b>18.1</b>	<b>18.3</b>
8-	वित्तीय सेवायें	5.9	5.8	5.8	5.7
9-	स्थावर संपदा, आवास गृहों का स्वामित्व तथा व्यवसायिक सेवायें	13.0	13.5	14.2	14.8
	<b>वित्त तथा स्थावर संपदा (8+9)</b>	<b>18.9</b>	<b>19.3</b>	<b>20.0</b>	<b>20.5</b>
10-	लोक प्रशासन और रक्षा	6.1	5.9	5.8	5.9
11-	अन्य सेवाएं	6.6	6.7	6.8	7.1
	<b>सामुदायिक तथा निजी सेवाएं (10+11)</b>	<b>12.7</b>	<b>12.6</b>	<b>12.6</b>	<b>13.0</b>
	<b>ग-तृतीयक (6 से 11)</b>	<b>49.0</b>	<b>50.0</b>	<b>50.6</b>	<b>51.8</b>
12-	सकल राष्ट्रीय मूल्य वर्धन (बुनियादी मूल्यों पर)	100.0	100.0	100.0	100.0



(प्रतिशत)

क.सं.	खण्ड	2015-16	2016-17	2017-18	2018-19
1	2	7	8	9	10
1-	कृषि, वानिकी एवं मत्स्यन	17.7	17.9	17.2	16.1
1.1	फसलें	10.6	10.6	10.0	
1.2	पशुधन	4.6	4.8	4.9	
1.3	वानिकी और लट्टा बनाना	1.5	1.4	1.2	
1.4	मत्स्यन और जलीय कृषि	1.1	1.1	1.1	
2-	खनन और उत्खनन	2.3	2.3	2.3	2.4
	<b>क-प्राथमिक (1+2)</b>	<b>20.1</b>	<b>20.2</b>	<b>19.5</b>	<b>18.5</b>
3-	विनिर्माण	17.1	16.8	16.4	16.4
4-	विद्युत, गैस तथा जल सम्पूर्ति एवं अन्य उपयोगी सेवायें	2.7	2.5	2.7	2.8
5-	निर्माण कार्य	7.9	7.8	7.8	8.0
	<b>ख-माध्यमिक (3 से 5)</b>	<b>27.6</b>	<b>27.1</b>	<b>27.0</b>	<b>27.2</b>
6-	व्यापार, मरम्मत, होटल एवं जलपान गृह	11.4	11.5	11.8	
7-	परिवहन, संग्रहण तथा संचार	6.8	6.7	6.4	
7.1	रेलवे	0.8	0.8	0.7	
7.2	अन्य साधनों द्वारा परिवहन	4.1	4.1	4.0	
7.3	भण्डारण	0.1	0.1	0.1	
7.4	संचार तथा प्रसारण सम्बन्धी सेवायें	1.9	1.8	1.6	
	<b>परिवहन, संचार तथा व्यापार (6+7)</b>	<b>18.2</b>	<b>18.2</b>	<b>18.2</b>	<b>18.3</b>
8-	वित्तीय सेवायें	5.8	5.4	5.4	
9-	स्थावर संपदा, आवास गृहों का स्वामित्व तथा व्यवसायिक सेवायें	15.1	15.5	15.6	
	<b>वित्त तथा स्थावर संपदा (8+9)</b>	<b>20.9</b>	<b>20.9</b>	<b>21.0</b>	<b>21.3</b>
10-	लोक प्रशासन और रक्षा	5.8	5.9	6.2	0.0
11-	अन्य सेवाएं	7.4	7.7	8.1	0.0
	<b>सामुदायिक तथा निजी सेवाएं (10+11)</b>	<b>13.2</b>	<b>13.6</b>	<b>14.3</b>	<b>14.7</b>
	<b>ग-तृतीयक (6 से 11)</b>	<b>52.3</b>	<b>52.7</b>	<b>53.5</b>	<b>54.3</b>
12-	सकल राष्ट्रीय मूल्य वर्धन (बुनियादी मूल्यों पर)	100.0	100.0	100.0	100.0

नोट - भारत के आधार वर्ष 2011-12 पर वर्ष 2018-19 के अन्तिम अनुमान।

सारणी संख्या-30  
 औद्योगिक स्रोतानुसार राष्ट्रीय सकल घरेलू उत्पाद का प्रतिशत वितरण  
 स्थायी (2011-12) भावों पर

(प्रतिशत)

क.सं.	खण्ड	2011-12	2012-13	2013-14	2014-15
1	2	3	4	5	6
1-	कृषि, वानिकी एवं मत्स्यन	18.5	17.8	17.8	16.5
1.1	फसलें	12.1	11.5	11.4	10.3
1.2	पशुधन	4.0	4.0	4.0	4.0
1.3	वानिकी और लट्ठा बनाना	1.5	1.5	1.5	1.4
1.4	मत्स्यन और जलीय कृषि	0.8	0.8	0.8	0.8
2-	खनन और उत्खनन	3.2	3.1	2.9	3.0
	<b>क-प्राथमिक (1+2)</b>	<b>21.7</b>	<b>20.9</b>	<b>20.7</b>	<b>19.5</b>
3-	विनिर्माण	17.4	17.4	17.2	17.3
4-	विद्युत, गैस तथा जल सम्पूर्ति एवं अन्य उपयोगी सेवायें	2.3	2.2	2.2	2.2
5-	निर्माण कार्य	9.6	9.1	8.8	8.6
	<b>ख-माध्यमिक (3 से 5)</b>	<b>29.3</b>	<b>28.8</b>	<b>28.3</b>	<b>28.1</b>
6-	व्यापार, मरम्मत, होटल एवं जलपान गृह	10.9	11.5	11.4	11.7
7-	परिवहन, संग्रहण तथा संचार	6.5	6.7	6.8	6.9
7.1	रेलवे	0.8	0.8	0.8	0.8
7.2	अन्य साधनों द्वारा परिवहन	4.2	4.2	4.2	4.2
7.3	भण्डारण	0.1	0.1	0.1	0.1
7.4	संचार तथा प्रसारण सम्बन्धी सेवायें	1.6	1.6	1.7	1.8
	<b>परिवहन, संचार तथा व्यापार (6+7)</b>	<b>17.4</b>	<b>18.1</b>	<b>18.2</b>	<b>18.6</b>
8-	वित्तीय सेवायें	5.9	6.2	6.4	6.5
9-	स्थावर संपदा, आवास गृहों का स्वामित्व तथा व्यवसायिक सेवायें	13.0	13.5	14.2	14.9
	<b>वित्त तथा स्थावर संपदा (8+9)</b>	<b>18.9</b>	<b>19.7</b>	<b>20.6</b>	<b>21.4</b>
10-	लोक प्रशासन और रक्षा	6.1	5.9	5.6	5.6
11-	अन्य सेवाएं	6.6	6.6	6.6	6.8
	<b>सामुदायिक तथा निजी सेवाएं (10+11)</b>	<b>12.7</b>	<b>12.5</b>	<b>12.3</b>	<b>12.4</b>
	<b>ग-तृतीयक (6 से 11)</b>	<b>49.0</b>	<b>50.3</b>	<b>51.1</b>	<b>52.4</b>
12-	सकल राष्ट्रीय मूल्य वर्धन (बुनियादी मूल्यों पर)	100.0	100.0	100.0	100.0

(प्रतिशत)

क.सं.	खण्ड	2015-16	2016-17	2017-18	2018-19
1	2	7	8	9	10
1-	कृषि, वानिकी एवं मत्स्यन	15.4	15.2	14.9	14.4
1.1	फसलें	9.2	9.0	8.7	
1.2	पशुधन	4.0	4.1	4.1	
1.3	वानिकी और लट्टा बनाना	1.3	1.2	1.2	
1.4	मत्स्यन और जलीय कृषि	0.9	0.9	0.9	
2-	खनन और उत्खनन	3.0	3.1	3.0	2.9
	<b>क-प्राथमिक (1+2)</b>	<b>18.4</b>	<b>18.2</b>	<b>17.9</b>	<b>17.2</b>
3-	विनिर्माण	18.1	18.2	18.0	18.0
4-	विद्युत, गैस तथा जल सम्पूर्ति एवं अन्य उपयोगी सेवायें	2.1	2.2	2.2	2.2
5-	निर्माण कार्य	8.2	8.1	8.0	8.2
	<b>ख-माध्यमिक (3 से 5)</b>	<b>28.5</b>	<b>28.4</b>	<b>28.2</b>	<b>28.4</b>
6-	व्यापार, मरम्मत, होटल एवं जलपान गृह	12.0	12.3	12.6	
7-	परिवहन, संग्रहण तथा संचार	7.0	6.7	6.5	
7.1	रेलवे	0.8	0.7	0.7	
7.2	अन्य साधनों द्वारा परिवहन	4.2	4.1	4.1	
7.3	भण्डारण	0.1	0.1	0.1	
7.4	संचार तथा प्रसारण सम्बन्धी सेवायें	1.9	1.8	1.6	
	<b>परिवहन, संचार तथा व्यापार (6+7)</b>	<b>19.0</b>	<b>19.0</b>	<b>19.1</b>	<b>19.1</b>
8-	वित्तीय सेवायें	6.4	6.2	6.0	
9-	स्थावर संपदा, आवास गृहों का स्वामित्व तथा व्यवसायिक सेवायें	15.5	15.9	15.9	
	<b>वित्त तथा स्थावर संपदा (8+9)</b>	<b>21.9</b>	<b>22.0</b>	<b>21.9</b>	<b>22.1</b>
10-	लोक प्रशासन और रक्षा	5.4	5.4	5.6	
11-	अन्य सेवाएं	6.8	6.9	7.2	
	<b>सामुदायिक तथा निजी सेवाएं (10+11)</b>	<b>12.2</b>	<b>12.3</b>	<b>12.9</b>	<b>13.1</b>
	<b>ग-तृतीयक (6 से 11)</b>	<b>53.0</b>	<b>53.3</b>	<b>53.9</b>	<b>54.3</b>
12-	सकल राष्ट्रीय मूल्य वर्धन (बुनियादी मूल्यों पर)	100.0	100.0	100.0	100.0

नोट - भारत के आधार वर्ष 2011-12 पर वर्ष 2018-19 के अनन्तिम अनुमान।

## सारणी संख्या-31

औद्योगिक स्रोतानुसार राष्ट्रीय सकल घरेलू उत्पाद में पिछले वर्ष से प्रतिशत वृद्धि  
(प्रचलित भावों पर)

(प्रतिशत)

क्र.सं.	खण्ड	2011-12	2012-13	2013-14	2014-15
1	2	3	4	5	6
1-	कृषि, वानिकी एवं मत्स्यन		11.5	15.0	8.7
1.1	फसलें		10.9	14.7	3.5
1.2	पशुधन		12.7	14.6	20.7
1.3	वानिकी और लट्टा बनाना		10.5	13.9	10.9
1.4	मत्स्यन और जलीय कृषि		17.5	22.9	18.7
2-	खनन और उत्खनन		9.5	3.5	4.3
	<b>क-प्राथमिक (1+2)</b>		<b>11.2</b>	<b>13.3</b>	<b>8.1</b>
3-	विनिर्माण		11.5	8.9	9.6
4-	विद्युत, गैस तथा जल सम्पूर्ति एवं अन्य उपयोगी सेवायें		15.4	20.8	8.5
5-	निर्माण कार्य		9.3	8.5	6.3
	<b>ख-माध्यमिक (3 से 5)</b>		<b>11.1</b>	<b>9.8</b>	<b>8.5</b>
6-	व्यापार, मरम्मत, होटल एवं जलपान गृह		19.3	12.3	11.5
7-	परिवहन, संग्रहण तथा संचार		15.1	13.2	14.0
7.1	रेलवे		18.2	8.9	17.4
7.2	अन्य साधनों द्वारा परिवहन		15.0	10.1	12.7
7.3	भण्डारण		20.7	-2.3	6.3
7.4	संचार तथा प्रसारण सम्बन्धी सेवायें		13.5	24.4	16.1
	<b>परिवहन, संचार तथा व्यापार (6+7)</b>		<b>17.8</b>	<b>12.6</b>	<b>12.4</b>
8-	वित्तीय सेवायें		11.8	11.6	10.4
9-	स्थावर संपदा, आवास गृहों का स्वामित्व तथा व्यवसायिक सेवायें		18.0	18.6	15.8
	<b>वित्त तथा स्थावर संपदा (8+9)</b>		<b>16.1</b>	<b>16.5</b>	<b>14.2</b>
10-	लोक प्रशासन और रक्षा		11.2	10.2	12.4
11-	अन्य सेवाएं		15.4	13.4	16.4
	<b>सामुदायिक तथा निजी सेवाएं (10+11)</b>		<b>13.4</b>	<b>11.9</b>	<b>14.6</b>
	<b>ग-तृतीयक (6 से 11)</b>		<b>16.0</b>	<b>13.9</b>	<b>13.7</b>
12-	सकल राष्ट्रीय मूल्य वर्धन (बुनियादी मूल्यों पर)		13.5	12.6	11.0
	सकल राष्ट्रीय घरेलू उत्पाद (बाजार मूल्यों पर)		13.8	13.0	11.0

(प्रतिशत)

क.सं.	खण्ड	2015-16	2016-17	2017-18	2018-19
1	2	7	8	9	10
1-	कृषि, वानिकी एवं मत्स्यन	6.4	12.1	7.0	4.0
1.1	फसलें	2.7	11.2	4.8	
1.2	पशुधन	14.1	15.5	12.7	
1.3	वानिकी और लट्टा बनाना	6.1	4.6	-1.8	
1.4	मत्स्यन और जलीय कृषि	13.9	16.4	13.7	
2-	खनन और उत्खनन	-4.7	9.5	9.1	16.8
	<b>क-प्राथमिक (1+2)</b>	<b>5.0</b>	<b>11.8</b>	<b>7.2</b>	<b>5.5</b>
3-	विनिर्माण	14.3	8.8	8.9	10.9
4-	विद्युत, गैस तथा जल सम्पूर्ति एवं अन्य उपयोगी सेवायें	18.7	5.5	19.7	13.4
5-	निर्माण कार्य	1.2	9.2	12.1	13.4
	<b>ख-माध्यमिक (3 से 5)</b>	<b>10.6</b>	<b>8.6</b>	<b>10.8</b>	<b>11.9</b>
6-	व्यापार, मरम्मत, होटल एवं जलपान गृह	8.6	12.2	14.0	
7-	परिवहन, संग्रहण तथा संचार	9.4	8.0	6.5	
7.1	रेलवे	8.6	6.4	8.6	
7.2	अन्य साधनों द्वारा परिवहन	7.1	10.2	9.6	
7.3	भण्डारण	9.6	5.1	13.6	
7.4	संचार तथा प्रसारण सम्बन्धी सेवायें	14.9	4.0	-1.9	
	<b>परिवहन, संचार तथा व्यापार (6+7)</b>	<b>8.9</b>	<b>10.6</b>	<b>11.2</b>	<b>11.6</b>
8-	वित्तीय सेवायें	9.8	3.3	12.2	
9-	स्थावर संपदा, आवास गृहों का स्वामित्व तथा व्यवसायिक सेवायें	11.6	13.8	11.5	
	<b>वित्त तथा स्थावर संपदा (8+9)</b>	<b>11.1</b>	<b>10.9</b>	<b>11.7</b>	<b>12.7</b>
10-	लोक प्रशासन और रक्षा	8.1	13.0	15.5	
11-	अन्य सेवाएं	14.0	15.2	17.0	
	<b>सामुदायिक तथा निजी सेवाएं (10+11)</b>	<b>11.3</b>	<b>14.2</b>	<b>16.4</b>	<b>14.3</b>
	<b>ग-तृतीयक (6 से 11)</b>	<b>10.4</b>	<b>11.6</b>	<b>12.7</b>	<b>12.8</b>
12-	सकल राष्ट्रीय मूल्य वर्धन (बुनियादी मूल्यों पर)	9.3	10.8	11.1	11.1
	सकल राष्ट्रीय घरेलू उत्पाद (बाजार मूल्यों पर)	10.5	11.5	11.3	11.2

नोट - भारत के आधार वर्ष 2011-12 पर वर्ष 2018-19 के अन्तिम अनुमान।

## सारणी संख्या-32

औद्योगिक स्रोतानुसार राष्ट्रीय सकल घरेलू उत्पाद में पिछले वर्ष से प्रतिशत वृद्धि

स्थायी (2011-12) भावों पर

(प्रतिशत)

क्र.सं.	खण्ड	2011-12	2012-13	2013-14	2014-15
1	2	3	4	5	6
1-	कृषि, वानिकी एवं मत्स्यन		1.5	5.6	-0.2
1.1	फसलें		0.2	5.4	-3.7
1.2	पशुधन		5.2	5.6	7.4
1.3	वानिकी और लट्ठा बनाना		0.2	5.9	1.9
1.4	मत्स्यन और जलीय कृषि		4.9	7.2	7.5
2-	खनन और उत्खनन		0.6	0.2	9.7
	<b>क-प्राथमिक (1+2)</b>		<b>1.4</b>	<b>4.8</b>	<b>1.2</b>
3-	विनिर्माण		5.5	5.0	7.9
4-	विद्युत, गैस तथा जल सम्पूर्ति एवं अन्य उपयोगी सेवायें		2.7	4.2	7.2
5-	निर्माण कार्य		0.3	2.7	4.3
	<b>ख-माध्यमिक (3 से 5)</b>		<b>3.6</b>	<b>4.2</b>	<b>6.7</b>
6-	व्यापार, मरम्मत, होटल एवं जलपान गृह		11.1	5.4	9.8
7-	परिवहन, संग्रहण तथा संचार		7.6	8.4	8.8
7.1	रेलवे		13.1	6.5	9.5
7.2	अन्य साधनों द्वारा परिवहन		6.8	6.2	7.0
7.3	भण्डारण		11.9	-8.9	6.1
7.4	संचार तथा प्रसारण सम्बन्धी सेवायें		6.8	16.0	12.8
	<b>परिवहन, संचार तथा व्यापार (6+7)</b>		<b>9.8</b>	<b>6.5</b>	<b>9.4</b>
8-	वित्तीय सेवायें		10.3	9.1	8.5
9-	स्थावर संपदा, आवास गृहों का स्वामित्व तथा व्यवसायिक सेवायें		9.5	12.1	12.2
	<b>वित्त तथा स्थावर संपदा (8+9)</b>		<b>9.7</b>	<b>11.2</b>	<b>11.0</b>
10-	लोक प्रशासन और रक्षा		2.1	1.7	6.6
11-	अन्य सेवाएं		6.3	5.7	9.7
	<b>सामुदायिक तथा निजी सेवाएं (10+11)</b>		<b>4.3</b>	<b>3.8</b>	<b>8.3</b>
	<b>ग-तृतीयक (6 से 11)</b>		<b>8.3</b>	<b>7.7</b>	<b>9.8</b>
12-	सकल राष्ट्रीय मूल्य वर्धन (बुनियादी मूल्यों पर)		5.4	6.1	7.2
	सकल राष्ट्रीय घरेलू उत्पाद (बाजार मूल्यों पर)		5.5	6.4	7.4

(प्रतिशत)

क.सं.	खण्ड	2015-16	2016-17	2017-18	2018-19
1	2	7	8	9	10
1-	कृषि, वानिकी एवं मत्स्यन	0.6	6.3	5.0	2.9
1.1	फसलें	-2.9	5.0	3.8	
1.2	पशुधन	7.5	9.9	7.0	
1.3	वानिकी और लट्टा बनाना	1.7	1.4	2.1	
1.4	मत्स्यन और जलीय कृषि	9.7	10.0	11.9	
2-	खनन और उत्खनन	10.1	9.5	5.1	1.3
	<b>क-प्राथमिक (1+2)</b>	<b>2.1</b>	<b>6.8</b>	<b>5.0</b>	<b>2.7</b>
3-	विनिर्माण	13.1	7.9	5.9	6.9
4-	विद्युत, गैस तथा जल सम्पूर्ति एवं अन्य उपयोगी सेवायें	4.7	10.0	8.6	7.0
5-	निर्माण कार्य	3.6	6.1	5.6	8.7
	<b>ख-माध्यमिक (3 से 5)</b>	<b>9.5</b>	<b>7.5</b>	<b>6.0</b>	<b>7.5</b>
6-	व्यापार, मरम्मत, होटल एवं जलपान गृह	11.1	10.1	10.0	
7-	परिवहन, संग्रहण तथा संचार	8.9	3.4	3.6	
7.1	रेलवे	5.9	-3.9	7.8	
7.2	अन्य साधनों द्वारा परिवहन	7.1	6.0	6.5	
7.3	भण्डारण	12.9	-2.9	9.9	
7.4	संचार तथा प्रसारण सम्बन्धी सेवायें	14.3	1.0	-4.8	
	<b>परिवहन, संचार तथा व्यापार (6+7)</b>	<b>10.2</b>	<b>7.7</b>	<b>7.8</b>	<b>6.9</b>
8-	वित्तीय सेवायें	7.3	3.6	4.2	
9-	स्थावर संपदा, आवास गृहों का स्वामित्व तथा व्यवसायिक सेवायें	12.1	10.8	7.0	
	<b>वित्त तथा स्थावर संपदा (8+9)</b>	<b>10.7</b>	<b>8.7</b>	<b>6.2</b>	<b>7.4</b>
10-	लोक प्रशासन और रक्षा	3.9	8.6	11.4	
11-	अन्य सेवाएं	8.0	9.7	12.3	
	<b>सामुदायिक तथा निजी सेवाएं (10+11)</b>	<b>6.1</b>	<b>9.2</b>	<b>11.9</b>	<b>8.6</b>
	<b>ग-तृतीयक (6 से 11)</b>	<b>9.4</b>	<b>8.4</b>	<b>8.1</b>	<b>7.5</b>
12-	सकल राष्ट्रीय मूल्य वर्धन (बुनियादी मूल्यों पर)	8.0	7.9	6.9	6.6
	सकल राष्ट्रीय घरेलू उत्पाद (बाजार मूल्यों पर)	8.0	8.2	7.2	6.8

नोट - भारत के आधार वर्ष 2011-12 पर वर्ष 2018-19 के अपन्तिम अनुमान।

सारणी संख्या-33  
प्रमुख खण्डवार राष्ट्रीय निवल आय  
(प्रचलित भावों पर )

(करोड़ ₹)

क.सं.	खण्ड	2011-12	2012-13	2013-14	2014-15
1	2	3	4	5	6
1-	कृषि, वानिकी एवं मत्स्यन	1406268	1563401	1796633	1948500
1.1	फसलें	900975	993480	1137605	1168060
1.2	पशुधन	322185	362769	415763	502799
1.3	वानिकी और लट्टा बनाना	123070	136045	155045	172049
1.4	मत्स्यन और जलीय कृषि	60039	71107	88220	105592
2-	खनन और उत्खनन	229186	249771	252785	261787
	<b>क-प्राथमिक (1+2)</b>	<b>1635454</b>	<b>1813172</b>	<b>2049418</b>	<b>2210287</b>
3-	विनिर्माण	1146928	1289125	1411657	1554656
4-	विद्युत, गैस तथा जल सम्पूर्ति एवं अन्य उपयोगी सेवायें	123811	140178	173574	182727
5-	निर्माण कार्य	738178	796849	866610	920941
	<b>ख-माध्यमिक (3 से 5)</b>	<b>2008917</b>	<b>2226152</b>	<b>2451841</b>	<b>2658324</b>
6-	व्यापार, होटल एवं जलपान गृह	838114	997253	1120451	1247371
7-	परिवहन, संग्रहण तथा संचार	443721	509707	568078	651766
	<b>परिवहन, संचार तथा व्यापार (6+7)</b>	<b>1281835</b>	<b>1506960</b>	<b>1688529</b>	<b>1899137</b>
8-	वित्तीय सेवायें	473399	528329	589132	649294
9-	स्थावर संपदा, आवास गृहों का स्वामित्व तथा व्यवसायिक सेवायें	897897	1048811	1244046	1423577
	<b>वित्त तथा स्थावर संपदा (8+9)</b>	<b>1371296</b>	<b>1577140</b>	<b>1833178</b>	<b>2072871</b>
10-	सार्वजनिक प्रशासन	405592	454144	503188	571755
11-	अन्य सेवाएं	486677	564219	641025	749614
	<b>सामुदायिक तथा निजी सेवाएं (10+11)</b>	<b>892269</b>	<b>1018363</b>	<b>1144212</b>	<b>1321369</b>
	<b>ग-तृतीयक (6 से 11)</b>	<b>3545400</b>	<b>4102463</b>	<b>4665919</b>	<b>5293377</b>
12-	निवल राष्ट्रीय मूल्य वर्धन (बुनियादी मूल्यों पर)	7189771	8141787	9167178	10161988
13-	उत्पाद कर	890060	1057977	1180444	1291662
14-	उत्पाद सब्सिडी	260677	316656	310075	327982
15-	निवल राष्ट्रीय घरेलू उत्पाद (बाजार मूल्यों पर)	7819154	8883108	10037547	11125668
	<b>शेष विश्व से प्राप्य प्राथमिक आय</b>	<b>-76824</b>	<b>-116763</b>	<b>-139884</b>	<b>-147430</b>
	<b>निवल राष्ट्रीय आय</b>	<b>7742330</b>	<b>8766345</b>	<b>9897663</b>	<b>10978238</b>
	<b>प्रति व्यक्ति आय (₹)</b>	<b>63462</b>	<b>70983</b>	<b>79118</b>	<b>86647</b>



(करोड़ ₹)

क.सं.	खण्ड	2015-16	2016-17	2017-18	2018-19
1	2	7	8	9	10
1-	कृषि, वानिकी एवं मत्स्यन	2070137	2325692	2487011	-
1.1	फसलें	1191902	1328270	1388368	-
1.2	पशुधन	574764	664653	749405	-
1.3	वानिकी और लट्टा बनाना	182678	190952	187254	-
1.4	मत्स्यन और जलीय कृषि	120793	141816	161984	-
2-	खनन और उत्खनन	244585	270263	296133	-
	<b>क-प्राथमिक (1+2)</b>	<b>2314722</b>	<b>2595955</b>	2783144	-
3-	विनिर्माण	1802693	1969881	2144279	-
4-	विद्युत, गैस तथा जल सम्पूर्ति एवं अन्य उपयोगी सेवायें	225551	234787	291399	-
5-	निर्माण कार्य	931992	1016076	1136445	-
	<b>ख-माध्यमिक (3 से 5)</b>	<b>2960236</b>	<b>3220744</b>	<b>3572123</b>	-
6-	व्यापार, होटल एवं जलपान गृह	1352232	1514507	1722363	-
7-	परिवहन, संग्रहण तथा संचार	712634	761775	795431	-
	<b>परिवहन, संचार तथा व्यापार (6+7)</b>	<b>2064866</b>	<b>2276282</b>	2517794	-
8-	वित्तीय सेवायें	711621	733730	823492	-
9-	स्थावर संपदा, आवास गृहों का स्वामित्व तथा व्यवसायिक सेवायें	1593181	1816303	2014908	-
	<b>वित्त तथा स्थावर संपदा (8+9)</b>	<b>2304802</b>	<b>2550033</b>	2838400	-
10-	सार्वजनिक प्रशासन	623315	713125	831936	-
11-	अन्य सेवाएं	856853	989048	1157594	-
	<b>सामुदायिक तथा निजी सेवाएं (10+11)</b>	<b>1480168</b>	<b>1702173</b>	<b>1989530</b>	-
	<b>ग-तृतीयक (6 से 11)</b>	<b>5849836</b>	<b>6528486</b>	<b>7345721</b>	-
12-	निवल राष्ट्रीय मूल्य वर्धन (बुनियादी मूल्यों पर)	<b>11124794</b>	<b>12345192</b>	<b>13700996</b>	-
13-	उत्पाद कर	1518496	1746288	1971223	-
14-	उत्पाद सब्सिडी	321120	319819	358933	-
15-	निवल राष्ट्रीय घरेलू उत्पाद (बाजार मूल्यों पर)	<b>12322177</b>	<b>13771661</b>	<b>15313286</b>	<b>17030846</b>
	<b>शेष विश्व से प्राप्य प्राथमिक आय</b>	-159779	-176400	-184812	-193627
	<b>निवल राष्ट्रीय आय</b>	<b>12162398</b>	<b>13595261</b>	<b>15128474</b>	<b>16837219</b>
	<b>प्रति व्यक्ति आय(₹)</b>	<b>94797</b>	<b>104659</b>	<b>114958</b>	<b>126406</b>

नोट - भारत के आधार वर्ष 2011-12 पर वर्ष 2018-19 के अन्तिम अनुमान।

सारणी संख्या-34  
प्रमुख खण्डवार राष्ट्रीय निवल आय  
स्थायी (2011-12) भावों पर

(करोड़ ₹)

क.सं.	खण्ड	2011-12	2012-13	2013-14	2014-15
1	2	3	4	5	6
1-	कृषि, वानिकी एवं मत्स्यन	1406268	1421409	1497458	1486318
1.1	फसलें	900975	896366	941924	896784
1.2	पशुधन	322185	338786	357438	383865
1.3	वानिकी और लट्टा बनाना	123070	123343	130661	133134
1.4	मत्स्यन और जलीय कृषि	60039	62915	67436	72535
2-	खनन और उल्वनन	229186	228405	224332	248479
	<b>क-प्राथमिक (1+2)</b>	<b>1635454</b>	<b>1649814</b>	<b>1721790</b>	<b>1734797</b>
3-	विनिर्माण	1146928	1213903	1278832	1393158
4-	विद्युत, गैस तथा जल सम्पूर्ति एवं अन्य उपयोगी सेवायें	123811	119338	118076	125088
5-	निर्माण कार्य	738178	728691	747210	781289
	<b>ख-माध्यमिक (3 से 5)</b>	<b>2008917</b>	<b>2061932</b>	<b>2144118</b>	<b>2299535</b>
6-	व्यापार, होटल एवं जलपान गृह	838114	927744	976637	1071289
7-	परिवहन, संग्रहण तथा संचार	443721	472335	500799	551387
	<b>परिवहन, संचार तथा व्यापार (6+7)</b>	<b>1281835</b>	<b>1400079</b>	<b>1477436</b>	<b>1622676</b>
8-	वित्तीय सेवायें	473399	521589	568348	616582
9-	स्थावर संपदा, आवास गृहों का स्वामित्व तथा व्यवसायिक सेवायें	897897	971315	1086282	1208961
	<b>वित्त तथा स्थावर संपदा (8+9)</b>	<b>1371296</b>	<b>1492904</b>	<b>1654630</b>	<b>1825543</b>
10-	सार्वजनिक प्रशासन	405592	413234	418382	448787
11-	अन्य सेवाएं	486677	517652	546683	602151
	<b>सामुदायिक तथा निजी सेवाएं (10+11)</b>	<b>892269</b>	<b>930885</b>	<b>965065</b>	<b>1050938</b>
	<b>ग-तृतीयक (6 से 11)</b>	<b>3545400</b>	<b>3823868</b>	<b>4097131</b>	<b>4499157</b>
12-	निवल राष्ट्रीय मूल्य वर्धन (बुनियादी मूल्यों पर)	7189771	7535614	7963039	8533489
13-	उत्पाद कर	890060	960811	1008913	1092430
14-	उत्पाद सब्सिडी	260677	294070	271192	276889
15-	निवल राष्ट्रीय घरेलू उत्पाद (बाजार मूल्यों पर)	7819155	8202356	8700760	9349030
	शेष विश्व से प्राप्य प्राथमिक आय	-76824	-108354	-122343	-124687
	निवल राष्ट्रीय आय	7742330	8094001	8578417	9224343
	प्रति व्यक्ति आय (₹)	63462	65538	68572	72805

(करोड़ ₹)

क्र.सं.	खण्ड	2015-16	2016-17	2017-18	2018-19
1	2	7	8	9	10
1-	कृषि, वानिकी एवं मत्स्यन	1491334	1586172	1665452	-
1.1	फसलें	863338	906893	940234	-
1.2	पशुधन	412786	454002	486246	-
1.3	वानिकी और लट्टा बनाना	135428	137276	140076	-
1.4	मत्स्यन और जलीय कृषि	79782	88000	98896	-
2-	खनन और उत्खनन	276579	305599	321660	-
	<b>क-प्राथमिक (1+2)</b>	<b>1767913</b>	<b>1891771</b>	<b>1987112</b>	-
3-	विनिर्माण	1595405	1727597	1828558	-
4-	विद्युत, गैस तथा जल सम्पूर्ति एवं अन्य उपयोगी सेवायें	125997	140152	152462	-
5-	निर्माण कार्य	809853	854413	896377	-
	<b>ख-माध्यमिक (3 से 5)</b>	<b>2531255</b>	<b>2722162</b>	<b>2877397</b>	-
6-	व्यापार, होटल एवं जलपान गृह	1188025	1305546	1434014	-
7-	परिवहन, संग्रहण तथा संचार	599696	608740	616891	-
	<b>परिवहन, संचार तथा व्यापार (6+7)</b>	<b>1787721</b>	<b>1914286</b>	<b>2050905</b>	-
8-	वित्तीय सेवायें	659909	682672	710945	-
9-	स्थावर संपदा, आवास गृहों का स्वामित्व तथा व्यवसायिक सेवायें	1359742	1507017	1602785	-
	<b>वित्त तथा स्थावर संपदा (8+9)</b>	<b>2019651</b>	<b>2189689</b>	<b>2313730</b>	-
10-	सार्वजनिक प्रशासन	466379	510482	574908	-
11-	अन्य सेवाएं	648053	709622	797144	-
	<b>सामुदायिक तथा निजी सेवाएं (10+11)</b>	<b>1114432</b>	<b>1220104</b>	<b>1372052</b>	-
	<b>ग-तृतीयक (6 से 11)</b>	<b>4921804</b>	<b>5324079</b>	<b>5736687</b>	-
12-	निवल राष्ट्रीय मूल्य वर्धन (बुनियादी मूल्यों पर)	9220972	9938012	10601196	-
13-	उत्पाद कर	1145558	1239118	1356301	-
14-	उत्पाद सब्सिडी	267935	259762	280609	-
15-	निवल राष्ट्रीय घरेलू उत्पाद (बाजार मूल्यों पर)	10098602	10917374	11676896	12474945
	शेष विश्व से प्राप्य प्राथमिक आय	-134922	-144573	-145736	-145299
	निवल राष्ट्रीय आय	9963681	10772800	11531159	12329646
	प्रति व्यक्ति आय (₹)	77659	82931	87623	92565

नोट - भारत के आधार वर्ष 2011-12 पर वर्ष 2018-19 के अनन्तिम अनुमान।

## सारणी संख्या-35

औद्योगिक स्रोतानुसार राष्ट्रीय निवल घरेलू उत्पाद का प्रतिशत वितरण

(प्रचलित भावों पर)

(प्रतिशत)

क.सं.	खण्ड	2011-12	2012-13	2013-14	2014-15
1	2	3	4	5	6
1-	कृषि, वानिकी एवं मत्स्यन	19.6	19.2	19.6	19.2
1.1	फसलें	12.5	12.2	12.4	11.5
1.2	पशुधन	4.5	4.5	4.5	4.9
1.3	वानिकी और लट्ठा बनाना	1.7	1.7	1.7	1.7
1.4	मत्स्यन और जलीय कृषि	0.8	0.9	1.0	1.0
2-	खनन और उत्खनन	3.2	3.1	2.8	2.6
	<b>क-प्राथमिक (1+2)</b>	<b>22.7</b>	<b>22.3</b>	<b>22.4</b>	<b>21.8</b>
3-	विनिर्माण	16.0	15.8	15.4	15.3
4-	विद्युत, गैस तथा जल सम्पूर्ति एवं अन्य उपयोगी सेवायें	1.7	1.7	1.9	1.8
5-	निर्माण कार्य	10.3	9.8	9.5	9.1
	<b>ख-माध्यमिक (3 से 5)</b>	<b>27.9</b>	<b>27.3</b>	<b>26.7</b>	<b>26.2</b>
6-	व्यापार, होटल एवं जलपान गृह	11.7	12.2	12.2	12.3
7-	परिवहन, संग्रहण तथा संचार	6.2	6.3	6.2	6.4
	<b>परिवहन, संचार तथा व्यापार (6+7)</b>	<b>17.8</b>	<b>18.5</b>	<b>18.4</b>	<b>18.7</b>
8-	वित्तीय सेवायें	6.6	6.5	6.4	6.4
9-	स्थावर संपदा, आवास गृहों का स्वामित्व तथा व्यवसायिक सेवायें	12.5	12.9	13.6	14.0
	<b>वित्त तथा स्थावर संपदा (8+9)</b>	<b>19.1</b>	<b>19.4</b>	<b>20.0</b>	<b>20.4</b>
10-	सार्वजनिक प्रशासन	5.6	5.6	5.5	5.6
11-	अन्य सेवाएं	6.8	6.9	7.0	7.4
	<b>सामुदायिक तथा निजी सेवाएं (10+11)</b>	<b>12.4</b>	<b>12.5</b>	<b>12.5</b>	<b>13.0</b>
	<b>ग-तृतीयक (6 से 11)</b>	<b>49.3</b>	<b>50.4</b>	<b>50.9</b>	<b>52.1</b>
12-	निवल राष्ट्रीय मूल्य वर्धन (बुनियादी मूल्यों पर)	100.0	100.0	100.0	100.0

(प्रतिशत)

क्र.सं.	खण्ड	2015-16	2016-17	2017-18	2018-19
1	2	7	8	9	10
1-	कृषि, वानिकी एवं मत्स्यन	18.6	18.8	18.2	-
1.1	फसलें	10.7	10.8	10.1	-
1.2	पशुधन	5.2	5.4	5.5	-
1.3	वानिकी और लट्टा बनाना	1.6	1.5	1.4	-
1.4	मत्स्यन और जलीय कृषि	1.1	1.1	1.2	-
2-	खनन और उत्खनन	2.2	2.2	2.2	-
	<b>क-प्राथमिक (1+2)</b>	<b>20.8</b>	<b>21.0</b>	<b>20.3</b>	-
3-	विनिर्माण	16.2	16.0	15.7	-
4-	विद्युत, गैस तथा जल सम्पूर्ति एवं अन्य उपयोगी सेवायें	2.0	1.9	2.1	-
5-	निर्माण कार्य	8.4	8.2	8.3	-
	<b>ख-माध्यमिक (3 से 5)</b>	<b>26.6</b>	<b>26.1</b>	<b>26.1</b>	-
6-	व्यापार, होटल एवं जलपान गृह	12.2	12.3	12.6	-
7-	परिवहन, संग्रहण तथा संचार	6.4	6.2	5.8	-
	<b>परिवहन, संचार तथा व्यापार (6+7)</b>	<b>18.6</b>	<b>18.4</b>	<b>18.4</b>	-
8-	वित्तीय सेवायें	6.4	5.9	6.0	-
9-	स्थावर संपदा, आवास गृहों का स्वामित्व तथा व्यवसायिक सेवायें	14.3	14.7	14.7	-
	<b>वित्त तथा स्थावर संपदा (8+9)</b>	<b>20.7</b>	<b>20.7</b>	<b>20.7</b>	-
10-	सार्वजनिक प्रशासन	5.6	5.8	6.1	-
11-	अन्य सेवाएं	7.7	8.0	8.4	-
	<b>सामुदायिक तथा निजी सेवाएं (10+11)</b>	<b>13.3</b>	<b>13.8</b>	<b>14.5</b>	-
	<b>ग-तृतीयक (6 से 11)</b>	<b>52.6</b>	<b>52.9</b>	<b>53.6</b>	-
12-	निवल राष्ट्रीय मूल्य वर्धन (बुनियादी मूल्यों पर)	100.0	100.0	100.0	100.0

नोट - भारत के आधार वर्ष 2011-12 पर वर्ष 2017-18 के अन्तिम अनुमान।

## सारणी संख्या-36

औद्योगिक स्रोतानुसार राष्ट्रीय निवल घरेलू उत्पाद का प्रतिशत वितरण

स्थायी (2011-12) भावों पर

(प्रतिशत)

क.सं.	खण्ड	2011-12	2012-13	2013-14	2014-15
1	2	3	4	5	6
1-	कृषि, वानिकी एवं मत्स्यन	19.6	18.9	18.8	17.4
1.1	फसलें	12.5	11.9	11.8	10.5
1.2	पशुधन	4.5	4.5	4.5	4.5
1.3	वानिकी और लट्ठा बनाना	1.7	1.6	1.6	1.6
1.4	मत्स्यन और जलीय कृषि	0.8	0.8	0.8	0.9
2-	खनन और उत्खनन	3.2	3.0	2.8	2.9
	<b>क-प्राथमिक (1+2)</b>	<b>22.7</b>	<b>21.9</b>	<b>21.6</b>	<b>20.3</b>
3-	विनिर्माण	16.0	16.1	16.1	16.3
4-	विद्युत, गैस तथा जल सम्पूर्ति एवं अन्य उपयोगी सेवायें	1.7	1.6	1.5	1.5
5-	निर्माण कार्य	10.3	9.7	9.4	9.2
	<b>ख-माध्यमिक (3 से 5)</b>	<b>27.9</b>	<b>27.4</b>	<b>26.9</b>	<b>26.9</b>
6-	व्यापार, होटल एवं जलपान गृह	11.7	12.3	12.3	12.6
7-	परिवहन, संग्रहण तथा संचार	6.2	6.3	6.3	6.5
	<b>परिवहन, संचार तथा व्यापार (6+7)</b>	<b>17.8</b>	<b>18.6</b>	<b>18.6</b>	<b>19.0</b>
8-	वित्तीय सेवायें	6.6	6.9	7.1	7.2
9-	स्थावर संपदा, आवास गृहों का स्वामित्व तथा व्यवसायिक सेवायें	12.5	12.9	13.6	14.2
	<b>वित्त तथा स्थावर संपदा (8+9)</b>	<b>19.1</b>	<b>19.8</b>	<b>20.8</b>	<b>21.4</b>
10-	सार्वजनिक प्रशासन	5.6	5.5	5.3	5.3
11-	अन्य सेवाएं	6.8	6.9	6.9	7.1
	<b>सामुदायिक तथा निजी सेवाएं (10+11)</b>	<b>12.4</b>	<b>12.4</b>	<b>12.1</b>	<b>12.3</b>
	<b>ग-तृतीयक (6 से 11)</b>	<b>49.4</b>	<b>50.7</b>	<b>51.5</b>	<b>52.7</b>
12-	निवल राष्ट्रीय मूल्य वर्धन (बुनियादी मूल्यों पर)	100.0	100.0	100.0	100.0

(प्रतिशत)

क.सं.	खण्ड	2015-16	2016-17	2017-18	2018-19
1	2	7	8	9	10
1-	कृषि, वानिकी एवं मत्स्यन	16.2	16.0	15.7	-
1.1	फसलें	9.4	9.1	8.9	-
1.2	पशुधन	4.5	4.6	4.6	-
1.3	वानिकी और लट्टा बनाना	1.5	1.4	1.3	-
1.4	मत्स्यन और जलीय कृषि	0.9	0.9	0.9	-
2-	खनन और उत्खनन	3.0	3.1	3.0	-
	<b>क-प्राथमिक (1+2)</b>	<b>19.2</b>	<b>19.0</b>	<b>18.7</b>	-
3-	विनिर्माण	17.3	17.4	17.2	-
4-	विद्युत, गैस तथा जल सम्पूर्ति एवं अन्य उपयोगी सेवायें	1.4	1.4	1.4	-
5-	निर्माण कार्य	8.8	8.6	8.5	-
	<b>ख-माध्यमिक (3 से 5)</b>	<b>27.5</b>	<b>27.4</b>	<b>27.1</b>	-
6-	व्यापार, होटल एवं जलपान गृह	12.9	13.1	13.5	-
7-	परिवहन, संग्रहण तथा संचार	6.5	6.1	5.8	-
	<b>परिवहन, संचार तथा व्यापार (6+7)</b>	<b>19.4</b>	<b>19.3</b>	<b>19.3</b>	-
8-	वित्तीय सेवायें	7.2	6.9	6.7	-
9-	स्थावर संपदा, आवास गृहों का स्वामित्व तथा व्यवसायिक सेवायें	14.7	15.2	15.1	-
	<b>वित्त तथा स्थावर संपदा (8+9)</b>	<b>21.9</b>	<b>22.0</b>	<b>21.8</b>	-
10-	सार्वजनिक प्रशासन	5.1	5.1	5.4	-
11-	अन्य सेवाएं	7.0	7.1	7.5	-
	<b>सामुदायिक तथा निजी सेवाएं (10+11)</b>	<b>12.1</b>	<b>12.3</b>	<b>12.9</b>	-
	<b>ग-तृतीयक (6 से 11)</b>	<b>53.4</b>	<b>53.6</b>	<b>54.1</b>	-
12-	निवल राष्ट्रीय मूल्य वर्धन (बुनियादी मूल्यों पर)	100.0	100.0	100.0	100.0

नोट - भारत के आधार वर्ष 2011-12 पर वर्ष 2017-18 के अन्तिम अनुमान।

## सारणी संख्या-37

औद्योगिक स्रोतानुसार राष्ट्रीय निवल घरेलू उत्पाद में पिछले वर्ष से प्रतिशत वृद्धि  
(प्रचलित भावों पर)

(प्रतिशत)

क.सं.	खण्ड	2011-12	2012-13	2013-14	2014-15
1	2	3	4	5	6
1-	कृषि, वानिकी एवं मत्स्यन		11.2	14.9	8.5
1.1	फसलें		10.3	14.5	2.7
1.2	पशुधन		12.6	14.6	20.9
1.3	वानिकी और लट्ठा बनाना		10.5	14.0	11.0
1.4	मत्स्यन और जलीय कृषि		18.4	24.1	19.7
2-	खनन और उत्खनन		9.0	1.2	3.6
	<b>क-प्राथमिक (1+2)</b>		<b>10.9</b>	<b>13.0</b>	<b>7.8</b>
3-	विनिर्माण		12.4	9.5	10.1
4-	विद्युत, गैस तथा जल सम्पूर्ति एवं अन्य उपयोगी सेवायें		13.2	23.8	5.3
5-	निर्माण कार्य		7.9	8.8	6.3
	<b>ख-माध्यमिक (3 से 5)</b>		<b>10.8</b>	<b>10.1</b>	<b>8.4</b>
6-	व्यापार, होटल एवं जलपान गृह		19.0	12.4	11.3
7-	परिवहन, संग्रहण तथा संचार		14.9	11.5	14.7
	<b>परिवहन, संचार तथा व्यापार (6+7)</b>		<b>17.6</b>	<b>12.0</b>	<b>12.5</b>
8-	वित्तीय सेवायें		11.6	11.5	10.2
9-	स्थावर संपदा, आवास गृहों का स्वामित्व तथा व्यवसायिक सेवायें		16.8	18.6	14.4
	<b>वित्त तथा स्थावर संपदा (8+9)</b>		<b>15.0</b>	<b>16.2</b>	<b>13.1</b>
10-	सार्वजनिक प्रशासन		12.0	10.8	13.6
11-	अन्य सेवाएं		15.9	13.6	16.9
	<b>सामुदायिक तथा निजी सेवाएं (10+11)</b>		<b>14.1</b>	<b>12.4</b>	<b>15.5</b>
	<b>ग-तृतीयक (6 से 11)</b>		<b>15.7</b>	<b>13.7</b>	<b>13.4</b>
12-	निवल राष्ट्रीय मूल्य वर्धन (बुनियादी मूल्यों पर)		13.2	12.6	10.9
13-	निवल राष्ट्रीय घरेलू उत्पाद (बाजार मूल्यों पर)		13.6	13.0	10.8
	निवल राष्ट्रीय आय		13.2	12.9	10.9
	प्रति व्यक्ति आय		11.9	11.5	9.5



(प्रतिशत)

क.सं.	खण्ड	2015-16	2016-17	2017-18	2018-19
1	2	7	8	9	10
1-	कृषि, वानिकी एवं मत्स्यन	6.2	12.3	6.9	-
1.1	फसलें	2.0	11.4	4.5	-
1.2	पशुधन	14.3	15.6	12.8	-
1.3	वानिकी और लट्टा बनाना	6.2	4.5	-1.9	-
1.4	मत्स्यन और जलीय कृषि	14.4	17.4	14.2	-
2-	खनन और उत्खनन	-6.6	10.5	9.6	-
	<b>क-प्राथमिक (1+2)</b>	<b>4.7</b>	<b>12.1</b>	7.2	-
3-	विनिर्माण	16.0	9.3	8.9	-
4-	विद्युत, गैस तथा जल सम्पूर्ति एवं अन्य उपयोगी सेवायें	23.4	4.1	24.1	-
5-	निर्माण कार्य	1.2	9.0	11.8	-
	<b>ख-माध्यमिक (3 से 5)</b>	<b>11.4</b>	<b>8.8</b>	10.9	-
6-	व्यापार, होटल एवं जलपान गृह	8.4	12.0	13.7	-
7-	परिवहन, संग्रहण तथा संचार	9.3	6.9	4.4	-
	<b>परिवहन, संचार तथा व्यापार (6+7)</b>	<b>8.7</b>	<b>10.2</b>	10.6	-
8-	वित्तीय सेवायें	9.6	3.1	12.2	-
9-	स्थावर संपदा, आवास गृहों का स्वामित्व तथा व्यवसायिक सेवायें	11.9	14.0	10.9	-
	<b>वित्त तथा स्थावर संपदा (8+9)</b>	<b>11.2</b>	<b>10.6</b>	11.3	-
10-	सार्वजनिक प्रशासन	9.0	14.4	16.7	-
11-	अन्य सेवाएं	14.3	15.4	17.0	-
	<b>सामुदायिक तथा निजी सेवाएं (10+11)</b>	<b>12.0</b>	<b>15.0</b>	16.9	-
	<b>ग-तृतीयक (6 से 11)</b>	<b>10.5</b>	<b>11.6</b>	12.5	-
12-	निवल राष्ट्रीय मूल्य वर्धन (बुनियादी मूल्यों पर)	9.5	11.0	11.0	-
13-	निवल राष्ट्रीय घरेलू उत्पाद (बाजार मूल्यों पर)	10.8	10.7	11.0	10.0
	निवल राष्ट्रीय आय	10.8	11.8	11.3	11.3
	प्रति व्यक्ति आय	9.4	10.4	9.8	10.0

नोट - भारत के आधार वर्ष 2011-12 पर वर्ष 2017-18 के अनन्तिम अनुमान।

## सारणी संख्या-38

औद्योगिक ख्रोतानुसार राष्ट्रीय निवल घरेलू उत्पाद में पिछले वर्ष से प्रतिशत वृद्धि  
स्थायी (2011-12) भावों पर

(प्रतिशत)

क.सं.	खण्ड	2011-12	2012-13	2013-14	2014-15
1	2	3	4	5	6
1-	कृषि, वानिकी एवं मत्स्यन		1.1	5.4	-0.7
1.1	फसलें		-0.5	5.1	-4.8
1.2	पशुधन		5.2	5.5	7.4
1.3	वानिकी और लट्ठा बनाना		0.2	5.9	1.9
1.4	मत्स्यन और जलीय कृषि		4.8	7.2	7.6
2-	खनन और उत्खनन		-0.3	-1.8	10.8
	<b>क-प्राथमिक (1+2)</b>		<b>0.9</b>	<b>4.4</b>	<b>0.8</b>
3-	विनिर्माण		5.8	5.3	8.9
4-	विद्युत, गैस तथा जल सम्पूर्ति एवं अन्य उपयोगी सेवायें		-3.6	-1.1	5.9
5-	निर्माण कार्य		-1.3	2.5	4.6
	<b>ख-माध्यमिक (3 से 5)</b>		<b>2.6</b>	<b>4.0</b>	<b>7.2</b>
6-	व्यापार, होटल एवं जलपान गृह		10.7	5.3	9.7
7-	परिवहन, संग्रहण तथा संचार		6.4	6.0	10.1
	<b>परिवहन, संचार तथा व्यापार (6+7)</b>		<b>9.2</b>	<b>5.5</b>	<b>9.8</b>
8-	वित्तीय सेवायें		10.2	9.0	8.5
9-	स्थावर संपदा, आवास गृहों का स्वामित्व तथा व्यवसायिक सेवायें		8.2	11.8	11.3
	<b>वित्त तथा स्थावर संपदा (8+9)</b>		<b>8.9</b>	<b>10.8</b>	<b>10.3</b>
10-	सार्वजनिक प्रशासन		1.9	1.2	7.3
11-	अन्य सेवाएं		6.4	5.6	10.1
	<b>सामुदायिक तथा निजी सेवाएं (10+11)</b>		<b>4.3</b>	<b>3.7</b>	<b>8.9</b>
	<b>ग-तृतीयक (6 से 11)</b>		<b>7.9</b>	<b>7.1</b>	<b>9.8</b>
12-	निवल राष्ट्रीय मूल्य वर्धन (बुनियादी मूल्यों पर)		4.8	5.7	7.2
13-	निवल राष्ट्रीय घरेलू उत्पाद (बाजार मूल्यों पर)		4.9	6.1	7.5
	<b>निवल राष्ट्रीय आय</b>		<b>4.5</b>	<b>6.0</b>	<b>7.5</b>
	<b>प्रति व्यक्ति आय</b>		<b>3.3</b>	<b>4.6</b>	<b>6.2</b>

(प्रतिशत)

क.सं.	खण्ड	2015-16	2016-17	2017-18	2018-19
1	2	7	8	9	10
1-	कृषि, वानिकी एवं मत्स्यन	0.3	6.4	5.0	-
1.1	फसलें	-3.7	5.0	3.7	-
1.2	पशुधन	7.5	10.0	7.1	-
1.3	वानिकी और लट्ठा बनाना	1.7	1.4	2.0	-
1.4	मत्स्यन और जलीय कृषि	10.0	10.3	12.4	-
2-	खनन और उत्खनन	11.3	10.5	5.3	-
	<b>क-प्राथमिक (1+2)</b>	<b>1.9</b>	<b>7.0</b>	5.0	-
3-	विनिर्माण	14.5	8.3	5.8	-
4-	विद्युत, गैस तथा जल सम्पूर्ति एवं अन्य उपयोगी सेवायें	0.7	11.2	8.8	-
5-	निर्माण कार्य	3.7	5.5	4.9	-
	<b>ख-माध्यमिक (3 से 5)</b>	<b>10.1</b>	<b>7.5</b>	5.7	-
6-	व्यापार, होटल एवं जलपान गृह	10.9	9.9	9.8	-
7-	परिवहन, संग्रहण तथा संचार	8.8	1.5	1.3	-
	<b>परिवहन, संचार तथा व्यापार (6+7)</b>	<b>10.2</b>	<b>7.1</b>	7.1	-
8-	वित्तीय सेवायें	7.0	3.4	4.1	-
9-	स्थावर संपदा, आवास गृहों का स्वामित्व तथा व्यवसायिक सेवायें	12.5	10.8	6.4	-
	<b>वित्त तथा स्थावर संपदा (8+9)</b>	<b>10.6</b>	<b>8.4</b>	5.7	-
10-	सार्वजनिक प्रशासन	3.9	9.5	12.6	-
11-	अन्य सेवाएं	7.6	9.5	12.3	-
	<b>सामुदायिक तथा निजी सेवाएं (10+11)</b>	<b>6.0</b>	<b>9.5</b>	12.5	-
	<b>ग-तृतीयक (6 से 11)</b>	<b>9.4</b>	<b>8.2</b>	7.7	-
12-	निवल राष्ट्रीय मूल्य वर्धन (बुनियादी मूल्यों पर)	8.1	7.8	6.7	-
13-	निवल राष्ट्रीय घरेलू उत्पाद (बाजार मूल्यों पर)	8.0	8.1	7.0	6.7
	<b>निवल राष्ट्रीय आय</b>	<b>8.0</b>	<b>8.1</b>	<b>7.0</b>	<b>6.9</b>
	<b>प्रति व्यक्ति आय</b>	<b>6.7</b>	<b>6.8</b>	<b>5.7</b>	<b>5.6</b>

नोट - भारत के आधार वर्ष 2011-12 पर वर्ष 2017-18 के अन्तिम अनुमान।

## परिशिष्ट

### रीति विधायन तथा स्रोत सामग्री सम्बन्धी टिप्पणी

इस पत्रिका में प्रस्तुत अनुमान केन्द्रीय सांख्यिकीय कार्यालय, भारत सरकार, नई दिल्ली (सी०एस०ओ०) द्वारा राष्ट्रीय लेखा सांख्यिकी की नई अंकमाला में प्रयुक्त रीति विधायन का मोटे तौर पर अनुसरण करके बनाये गये हैं। सी०एस०ओ०, भारत सरकार, नई दिल्ली द्वारा प्रदत्त दिशा निर्देशों के क्रम में नई श्रृंखला में किये गये विभिन्न सुधार एवं परिवर्तनों का संक्षिप्त विवरण आगे प्रस्तरानुसार है:-

1- नई श्रृंखला में सी०एस०ओ०, भारत सरकार, नई दिल्ली द्वारा किये गये परिवर्तनों के अनुसार सकल राज्य मूल्य वर्धन(जीएसवीए) व निवल राज्य मूल्य वर्धन(एनएसवीए) को बुनियादी मूल्यों पर तथा सकल राज्य घरेलू उत्पाद(जीएसडीपी) व निवल राज्य घरेलू उत्पाद(एनएसडीपी) को बाजार मूल्यों पर आंकलित किया गया है। साधन लागत पर सकल राज्य घरेलू उत्पाद (जीएसडीपी), बुनियादी मूल्यों पर सकल राज्य मूल्य वर्धन(जीएसवीए) तथा बाजार मूल्यों पर सकल राज्य घरेलू उत्पाद(जीएसडीपी) में निम्नलिखित संबंध है:-

- जीएसवीए (बुनियादी मूल्यों पर) = कर्मचारियों का पारिश्रमिक(सी ई)  
+परिचालन अधिशेष/मिश्रित आय (ओ एस/एम आई)  
+स्थायी पूंजी अवक्षय(सीएफसी) + उत्पादन सब्सिडी रहित  
उत्पादन कर
- जीएसडीपी(साधन लागत पर) = जीएसवीए(बुनियादी मूल्यों पर)  
-उत्पादन सब्सिडी रहित उत्पादन कर
- जीएसडीपी(बाजार मूल्यों पर) = जीएसवीए(बुनियादी मूल्यों पर) + उत्पाद कर  
-उत्पाद सब्सिडी

2- नई श्रृंखला में विभिन्न खण्डों के अनुमान एनआईसी कोड- 2008 पर आधारित है।

3- फसल(कृषि) खण्ड तथा पशुपालन खण्ड के अनुमान लागत मदों को अलग करते हुए पृथक-पृथक बनाये गये हैं।

4- विनिर्माण, खनन तथा सेवा क्षेत्र सम्बन्धी निगमित क्षेत्र के व्यापक आच्छादन हेतु, एमसीए-21(कारपोरेट कार्य मंत्रालय की ई-अभिशासन पहल) डाटा बेस का प्रयोग किया गया है। उक्त खण्डों के राज्य अंश, सी०एस०ओ०, भारत सरकार, नई दिल्ली द्वारा उपलब्ध कराया गया है।

- 5- विनिर्माण तथा सेवा खण्डों के अनिगमित क्षेत्र हेतु “इफेक्टिव लेबर इनपुट” विधि का प्रयोग किया गया है। इस विधि में उक्त खण्डों के अनुमान के आंकलन में विभिन्न वर्गों के कर्मकरों यथा उद्यम स्वामी, भाड़े के श्रमिक तथा सहायक को उनकी उत्पादकता के अनुरूप भार दिया गया है। इसमें रा० प्रा० सा० की 67वीं आवृत्ति एन्टरप्राइज सर्वे (2010-11) से प्रति कर्मकर आवर्धित मूल्य तथा 68वीं आवृत्ति एम्प्लॉयमेंट-अनएम्प्लॉयमेंट सर्वे (2011-12) से विभिन्न वर्गों के कर्मकरों की संख्या का प्रयोग किया गया है। इससे संबंधित राज्य अंश सी०एस०ओ०, भारत सरकार, नई दिल्ली द्वारा उपलब्ध कराया गया है।
- 6- नई श्रृंखला में प्रदेश की समस्त ग्रामीण एवं नगरीय स्थानीय निकायों का आच्छादन किया गया है।
- 7- नई श्रृंखला में राज्य की स्वायत्तशासी संस्थानों का आच्छादन किया गया है।

#### 8- **स्थायी पूंजी का उपभोग (मूल्य ह्रास) के अनुमान**

सी०एस०ओ०, भारत सरकार, नई दिल्ली द्वारा राज्य आय अनुमानों की तुलनात्मक श्रृंखला के अन्तर्गत प्रचलित एवं स्थायी भावों पर वर्ष 2011-2012 से वर्ष 2017-18 तक उपलब्ध कराये गये स्थायी पूंजी ह्रास के अनुमानों का प्रयोग किया गया है तथा उसके आगे के वर्षों के अनुमान तैयार करने में वर्ष 2017-2018 की सकल आय तथा स्थायी पूंजी ह्रास के अनुपात का प्रयोग किया गया है।

#### 9- **फाइनेन्शियल इण्टरमिडिएशन सर्विसेज इन्डायरेक्टली मेजर्ड(एफ.आई.एस.आई.एम.)**

सी०एस०ओ०, भारत सरकार, नई दिल्ली द्वारा राज्य आय अनुमानों की तुलनात्मकता के कारण श्रृंखला के अन्तर्गत प्रचलित एवं स्थायी भावों पर वर्ष 2011-2012 से वर्ष 2017-2018 तक उपलब्ध कराये गये एफ.आई.एस.आई.एम. अनुमानों का प्रयोग कृषि, पशुपालन, खनन और उत्खनन, विनिर्माण (संगठित व असंगठित), निर्माण, विद्युत, गैस, अन्य साधनों द्वारा परिवहन व संग्रहण, व्यापार एवं जलपान गृह, व्यवसायिक सेवायें तथा अन्य सेवायें खण्डों के लिये किया गया है। वर्ष 2018-2019 के लिये एफ.आई.एस.आई.एम. को उक्त खण्डों हेतु अनुमानित किया गया है। नई श्रृंखला में सी०एस०ओ०, भारत सरकार, नई दिल्ली द्वारा फाइनेन्शियल इण्टरमिडिएशन सर्विसेज इन्डायरेक्टली मेजर्ड को रेफरेन्स रेट (आर-आर) उपागम प्रविधि से आंकलित किया गया है।

## 10-बुनियादी मूल्यों पर सकल राज्य मूल्य वर्धन के अनुमान

### फसल(कृषि) खण्ड:-

- (1) फसल(कृषि) खण्ड के अन्तर्गत सभी प्रमुख कृषि फसलें जिनमें धान्य, दालें, गन्ना, तिलहन तथा रेशे सम्मिलित हैं, के क्षेत्रफल तथा उत्पादन के सम्बन्ध में कृषि निदेशालय द्वारा उपलब्ध कराये गये आंकड़ों का प्रयोग किया गया है। सभी फसलों के थोक भाव कृषि विपणन निदेशालय, उ०प्र० से प्राप्त किये गये हैं ।
- (2) फल एवं सब्जियों से सम्बन्धित क्षेत्रफल एवं उत्पादन के आंकड़े उद्यान एवं खाद्य प्रसंस्करण निदेशालय तथा उनकी वेबसाइट से ऑनलाइन प्राप्त किये गये हैं । उत्तर प्रदेश में फलोरीकल्चर के क्षेत्रफल, उत्पादन तथा भाव सम्बन्धी आंकड़े नेशनल हार्टीकल्चर बोर्ड से सी०एस०ओ०, भारत सरकार, नई दिल्ली के माध्यम से प्राप्त किये गये हैं ।
- (3) फसल(कृषि) के सभी सह-उत्पाद के मूल्य प्रति हेक्टेयर के अनुमान सी०एस०ओ०, भारत सरकार, नई दिल्ली से प्राप्त किये गये हैं ।
- (4) चारा के अनुमान सिंचित एवं असिंचित क्षेत्रों के लिये अलग-अलग तैयार किये गये हैं।
- (5) गुड़ के उत्पादन के 35 प्रतिशत को बागासी हेतु अनुमानित किया गया है।

### पशुपालन खण्ड:-

- (1) वर्ष 2011-12 एवं उसके आगे के वर्षों में विभिन्न प्रकार के पशुओं एवं कुक्कुट की संख्या पशुगणना, 2003 एवं 2012 के मध्यवर्षीय (अर्थात् अक्टूबर-1) आंकड़ों में ज्यामितीय वृद्धि के आधार पर अनुमानित की गयी है ।
- (2) कृषि मंत्रालय, भारत सरकार के तत्वाधान में राज्य पशुपालन निदेशालय द्वारा किये गये एकीकृत प्रतिदर्श सर्वेक्षण के आधार पर प्राप्त दूध, अण्डे, गोबर, ऊन के उत्पादन तथा उपयोग अंश को लेकर सकल राज्य मूल्य वर्धन के अनुमान तैयार किये गये हैं। माँस के अनुमान को रजिस्टर्ड वधालयों, हाउसहोल्ड तथा मीट प्रोसेसिंग प्लांट पर वध किये गये पशुओं की संख्या एवं उत्पाद दर के आधार पर तैयार किया गया है।
- (3) दूध, माँस आदि के भावों को नई श्रृंखला में भी इस बार नगरीय एवं ग्रामीण अन्तर के लिये समायोजित किया गया है ।
- (4) माँस उत्पाद के मूल्य को विनिर्माण क्षेत्र के अन्तर्गत डिब्बा बन्दी एवं संरक्षण के लिये 7.03 प्रतिशत से समायोजित किया गया है ।

- (5) मार्च 2013 में “नेशनल रिसर्च सेन्टर ऑन मीट”, हैदराबाद द्वारा किये गये अध्ययन के अनुसार मीट उत्पाद तथा मीट सह उत्पाद का कुल मीट से प्रतिशत अंश सी०एस०ओ०, भारत सरकार, नई दिल्ली द्वारा निम्नानुसार उपलब्ध कराये गये हैं, जो निम्नलिखित हैं:-

**मीट उत्पाद तथा मीट सह-उत्पाद का कुल मीट से प्रतिशत अंश**

क्र०स०	मद	गाय	भैंस	भेड़	बकरी	सुअर
1	सिर तथा पैर	2.24	2.37	6.33	5.38	2.11
2	चर्बी	2.07	1.92	2.98	2.73	2.58
3	त्वचा	7.07	6.67	3.32	3.07	0.00
4	खाद्य आंतरिक अंग तथा ग्रंथियाँ (ईडीबल ओफल्स व ग्लैन्ड्स)	2.69	1.31	6.72	7.18	3.66
5	अन्य मीट-सह उत्पाद	1.93	2.22	3.70	3.23	1.05

नई श्रृंखला में उपरोक्त प्रतिशत अंशों का प्रयोग कर मीट उत्पादन के अनुमान तैयार किये गये हैं।

- (6) नई श्रृंखला में गोबर के उत्पादन में गाय और भैंस के साथ ही भेड़ तथा बकरी को भी शामिल किया गया है। सी०एस०ओ० द्वारा बकरी तथा भेड़ के गोबर का निकास दर क्रमशः 0.3 कि०ग्रा० प्रतिदिन तथा 0.8 कि०ग्रा० प्रतिदिन उपलब्ध कराया गया है।

**फसल (कृषि) तथा पशुपालन खण्ड की लागत मदें:-**

नई श्रृंखला में फसल (कृषि) तथा पशुपालन खण्ड की लागत मदों को अलग-अलग कर दिया गया है। जिसमें-

- (1) मरम्मत, रखरखाव तथा संचालन की लागत में वृक्षारोपण तथा बागवानी, कुओं तथा सिंचाई, कृषि मशीनरी तथा उपकरणों, परिवहन उपकरण तथा पशुशाला पर व्यय शामिल है। पशुपालन के संचालन लागत को पशुपालन खण्ड हेतु तथा शेष को कृषि खण्ड हेतु आवंटित किया गया है।
- (2) सी०एस०ओ०, भारत सरकार, नई दिल्ली द्वारा राज्य हेतु उपलब्ध कराये गये फसलवार संशोधित बीज दरों का प्रयोग किया गया है।
- (3) डीजल आयल की प्रति ट्रैक्टर खपत एवं प्रति डीजल इंजन खपत के अनुमानित मूल्य तथा कुल ट्रैक्टरों की संख्या सी०एस०ओ०, भारत सरकार, नई दिल्ली द्वारा उपलब्ध कराए गए हैं।

- (4) नई श्रृंखला हेतु रसायन खाद की खपत एवं भाव तथा कीटनाशक के अन्तर्गत आच्छादित क्षेत्रफल के आंकड़े कृषि निदेशालय से प्राप्त किये गये हैं।
- (5) नई श्रृंखला में पशुचारा का अनुमान उपभोग-उपागम पर आधारित है जबकि पूर्व श्रृंखला में यह उत्पादन उपागम पर आधारित था। पशुपालन तथा फसल क्षेत्र में पशुचारे का वितरण यह मानकर किया गया है कि बैल तथा भैंस द्वारा प्रयोग किया गया चारा फसल (कृषि) खण्ड के उत्पादन हेतु उपभोग हुआ है तथा शेष पशुपालन खण्ड के लिए प्रयुक्त हुआ है।
- (6) विपणन प्रभार के अनुमान सी०एस०ओ०, भारत सरकार, नई दिल्ली के माध्यम से कृषि मंत्रालय भारत सरकार के द्वारा वर्ष 2004-05 में 15 फसलों के कराए गये अध्ययन के आधार पर तैयार किये गये हैं। इसके अनुसार कृषि खण्ड की सकल आय का 3.22 प्रतिशत अंश विपणन प्रभार के रूप में पुनरीक्षित किया गया है। यह अनुमान राज्य के लिये सी०एस०ओ०, भारत सरकार, नई दिल्ली द्वारा उपलब्ध कराये गये हैं।
- (7) पशुपालन खण्ड के अन्तर्गत पशुवध के विपणन प्रभार को नई श्रृंखला में पूर्व के अनुसार प्रति गाय/भैंस ₹ 25, प्रति बकरा/भेड़ हेतु ₹ 5 एवं प्रति सुअर हेतु ₹ 7 लिया गया है।

#### **वन उद्योग तथा लट्टे बनाना :-**

- (1) सी०एस०ओ०, भारत सरकार, नई दिल्ली द्वारा रा०प्र०स० की 68वीं आवृत्ति के अन्तर्गत उपभोक्ता व्यय सर्वेक्षण के आधार पर ग्रामीण तथा नगरीय जनसंख्या द्वारा 11.8 कि०ग्रा० तथा 4.3 कि०ग्रा० प्रति व्यक्ति प्रति माह जलौनी लकड़ी के उपभोग का अनुमान तथा साथ ही प्रतिवर्ष इसकी ग्रामीण तथा नगरीय हास दर 4.28 तथा 4.26 प्रतिशत भी उपलब्ध कराया गया है। मध्य वर्षीय (01 अक्टूबर) जनसंख्या का प्रयोग कर राज्य स्तर पर जलौनी लकड़ी के उपभोग की मात्रा का अनुमान आगे के वर्षों हेतु हास दर का प्रयोग कर आंकलित किया जाता है। जलौनी लकड़ी के उक्त अनुमानों में से कृषि के सह उत्पाद को घटाकर तथा 7.64 प्रतिशत (उद्योगों और दाह संस्कार के निमित्त) से बढ़ाकर आंकलित किया जाता है।
- (2) मुख्य वन उपज के अन्तर्गत पूर्ववत् शीशम व खैर तथा विविध उत्पादन में यूक्लिप्टस के उत्पादन और भाव के आंकड़ें अलग-अलग उपलब्ध हो जाने के फलस्वरूप इन मदों का मूल्यांकन भी अलग-अलग किया गया है।
- (3) मुख्य वन उपज के अन्तर्गत औद्योगिक लकड़ी के उत्पादन के अनुमान तैयार करने में भारतीय वन सर्वेक्षण से प्राप्त आंकड़ों के आधार पर वनों से इतर वृक्षों से प्राप्त औद्योगिक लकड़ी को भी नई श्रृंखला में सम्मिलित किया गया है। वनों से इतर वृक्षों से प्राप्त उत्पादन एवं भाव के आंकड़े सी०एस०ओ०, भारत सरकार, नई दिल्ली द्वारा उपलब्ध कराए गये हैं।



- (4) वनों से प्राप्त चारे की मात्रा को पूर्व में आय अनुमान तैयार करने में आंकलित नहीं किया जा रहा था जिसे नई श्रृंखला में गौण वन उपज में सम्मिलित किया गया है।
- (5) पूर्व में वन खण्ड हेतु लागत मद को उत्पादन मूल्य का 10 प्रतिशत आंकलित किया जाता था। सी०एस०ओ०, भारत सरकार, नई दिल्ली द्वारा राज्यों के वन विभागों के वर्ष 2011-12 के वित्तीय अभिलेखों के समीक्षात्मक अध्ययन के आधार पर इसे 15.6 प्रतिशत पुनरीक्षित कर दिया गया है।

### **मछली उद्योग:-**

मरम्मत, अनुरक्षण और परिचालन सम्बंधी अन्य लागत व्यवसायिक एवं गैर व्यवसायिक मछुआरे हेतु क्रमशः 10 एवं 1 प्रतिशत लिया गया है।

### **खनन् एवं पत्थर निकालना-**

- (1) नई श्रृंखला में सी०एस०ओ०, भारत सरकार, नई दिल्ली द्वारा मुख्य खनिजों के अनुमान गैर विभागीय उद्यमों के वार्षिक लेखा विवरण तथा प्राईवेट कॉरपोरेट इन्टरप्राईजेज़ के लिए एमसीए-21 डाटा बेस का प्रयोग कर आंकलित किये गये है। मुख्य खनिजों के सकल मूल्य वर्धन के राज्य अंश सी०एस०ओ०, भारत सरकार, नई दिल्ली द्वारा उपलब्ध कराये गये है।
- (2) गौण खनिज के आंकड़े प्रदेश स्थित भूतत्व एवं खनिकर्म निदेशालय द्वारा उपलब्ध कराये जाते है। नई श्रृंखला में बालू के अनुमान अप्रत्यक्ष रूप से निर्माण खण्ड में बालू के प्रयोग के आधार पर आंकलित किये गये है। बालू के सकल मूल्य वर्धन के अनुमान सी०एस०ओ०, भारत सरकार, नई दिल्ली द्वारा उपलब्ध कराये गये है।

### **विनिर्माण:-**

नई श्रृंखला में विनिर्माण खण्ड को दो भागों में विभाजित किया गया है- संगठित एवं असंगठित।

#### **(1) संगठित विनिर्माण**

इस खण्ड हेतु उद्यम उपागम का प्रयोग किया गया है। इस खण्ड के अनुमान में विभागीय तथा गैर विभागीय उद्यमों एवं रेलवे के लिए उनका वार्षिक लेखा विवरण, प्राईवेट कारपोरेट के लिए एमसीए-21 डाटा बेस तथा क्वाजी कारपोरेशन्स के लिए वार्षिक उद्योग सर्वेक्षण के आंकड़ों का प्रयोग किया गया है। उपरोक्त खण्ड का राज्य अंश सी०एस०ओ०, भारत सरकार, नई दिल्ली द्वारा उपलब्ध कराया गया है।

## (2) असंगठित विनिर्माण:-

इसमें सभी अनइनकार्पोरेट विनिर्माण उद्यमों (जो वार्षिक उद्योग सर्वेक्षण में सम्मिलित नहीं हैं) को सम्मिलित किया गया है। आधार वर्ष के अनुमान “इफेक्टिव लेबर इनपुट विधि” का प्रयोग कर बनाये गये हैं। आगे के वर्षों के लिये वार्षिक उद्योग सर्वेक्षण, औद्योगिक उत्पादन सूचकांक तथा थोक भाव सूचकांक की वार्षिक वृद्धि दर का प्रयोग किया गया है।

### निर्माण खण्ड:-

- (1) केन्द्रीय सरकार के सार्वजनिक क्षेत्र से सम्बंधित जैसे- रेलवे, गैर विभागीय उद्यमों एवं केन्द्रीय प्रशासन एवं विभागीय वाणिज्यिक उद्यमों द्वारा किये गये निर्माण व्यय के आंकड़े सी०एस०ओ०, भारत सरकार, नई दिल्ली से उपलब्ध कराये गये हैं। राज्य प्रशासन, स्थानीय निकाय व वाणिज्यिक उद्यमों तथा स्वायत्तशासी संस्थाओं में दिये गये वेतन के आंकड़े राज्य के आय-व्ययक के विश्लेषणों से प्राप्त कर तैयार किये गये हैं।
- (2) पारिवारिक क्षेत्र के अनुमान “अखिल भारतीय ऋण एवं निवेश सर्वेक्षण, (ए०आई०डी०आई०एस०) 2013 के विस्तृत परिणामों के आधार पर वर्ष 2011-12 के लिये तीन वर्ग (क) ग्रामीण आवासीय भवन, (ख) नगरीय भवन (ग) ग्रामीण/नगरीय गैर आवासीय भवन व अन्य निर्माण के रूप में प्राप्त किये गये। आगे के वर्षों के लिये ग्रामीण तथा नगरीय भवन के अनुमान क्रमशः ग्रामीण तथा नगरीय क्षेत्र के आवासीय गृहों की संख्या के आधार पर पहले स्थायी भावों पर बनाये गये और इन्हें प्रचलित भावों पर निकालने हेतु ग्रामीण तथा नगरीय निर्माण लागत सूचकांक की सहायता से प्रचलित भावों पर परिवर्तित किया गया। गैर आवासीय भवन व अन्य निर्माण के प्रचलित एवं स्थायी भावों पर अनुमान क्रमशः कृषि के सकल मूल्य उत्पाद एवं विनिर्माण (पंजीकृत) के सकल मूल्य उत्पाद के सम्मिलित भारित सूचकांक व तथा सामान्य पक्का निर्माण के सूचकांक के आधार पर बनाये गये हैं।
- (3) नई श्रृंखला में उपरोक्त के अतिरिक्त अन्य निर्माण तथा ‘समस्त अवशेष मद’ को लिया गया है। सी०एस०ओ०, भारत सरकार, नई दिल्ली द्वारा इस वर्ग के अनुमान वर्ष 2011-12 से 2017-18 तक उपलब्ध कराये गये। वर्ष 2018-19 के लिये इन्हें अनुमानित किया गया है। उपरोक्त निर्माण व्यय से आय अनुमान निकालने हेतु सी०एस०ओ०, भारत सरकार, नई दिल्ली द्वारा उपलब्ध कराये गये वर्षवार तथा वर्गवार सकल मूल्य उत्पाद से सकल मूल्य वर्धन का प्रतिशत प्रयोग किया गया है।

**विद्युत, गैस, जल सम्पूर्ति तथा अन्य उपयोगी सेवायें:-**

विद्युत, गैस, जल सम्पूर्ति तथा अन्य उपयोगी सेवायें खण्ड में रेमिडिएशन तथा अन्य उपयोगी सेवाओं को सम्मिलित किया गया है जो पूर्व श्रृंखला में अन्य सेवायें तथा विनिर्माण खण्ड में सम्मिलित थे।

- (1) इस खण्ड हेतु उद्यम उपागम का प्रयोग किया गया है। इस खण्ड के अनुमान नई श्रृंखला में विभागीय तथा गैर विभागीय उद्यमों के वार्षिक लेखा विवरण तथा प्राइवेट कॉरपोरेट क्षेत्र के लिए एमसीए-21 डाटा बेस का प्रयोग कर आंकलित किये गये हैं। राज्य अंश सी०एस०ओ०, भारत सरकार, नई दिल्ली द्वारा उपलब्ध कराये गये हैं।
- (2) विद्युत उपखण्ड के अनुमान 30प्र0 पावर कारपोरेशन लिमिटेड, 30प्र0 राज्य विद्युत उत्पादन निगम लिमिटेड, 30प्र0 जल विद्युत निगम लिमिटेड, उत्तर प्रदेश पावर ट्रांसमिशन कारपोरेशन लिमिटेड, दक्षिणांचल विद्युत वितरण निगम लिमिटेड, पश्चिमांचल विद्युत वितरण निगम लिमिटेड, मध्यांचल विद्युत वितरण निगम लिमिटेड, पूर्वांचल विद्युत वितरण निगम लिमिटेड तथा कानपुर इलेक्ट्रीसिटी सप्लाय कम्पनी लिमिटेड के लेखा विवरण के विश्लेषण के आधार पर तैयार किये गये हैं। उक्त अनुमानों में सी०एस०ओ०, भारत सरकार, नई दिल्ली से प्राप्त एन.टी.पी.सी, एन.पी.सी. व पावर ग्रिड कारपोरेशन एवं प्राइवेट कम्पनी (एमसीए-21 डाटा बेस) के प्रदेश के अंश को जोड़कर सकल मूल्य वर्धन के अनुमान तैयार किये गये हैं।
- (3) नवीन श्रृंखला के अन्तर्गत गैस अथारिटी आफ इण्डिया के सी०एस०ओ०, भारत सरकार, नई दिल्ली के माध्यम से प्राप्त आंकड़ों का उपयोग किया गया है। इसी खण्ड में खादी एवं ग्रामोद्योग की रिपोर्ट से प्राप्त गोबर गैस के प्रति संयंत्र मूल्य तथा गैर परम्परागत ऊर्जा विकास प्राधिकरण एवं अन्य सम्बंधित विभागों द्वारा उपलब्ध कराये गये संयंत्रों की संख्या का उपयोग कर अनुमान तैयार किये गये हैं।
- (4) जल सम्पूर्ति खण्ड के असंगठित क्षेत्र के अनुमान के लिए कर्मचारियों की संख्या के लिए रा०प्र०स० की 68वीं आवृत्ति से प्राप्त कर उसे 2011 की जनगणना से समायोजित करते हुए प्रयोग किया गया है। इससे सम्बन्धित राज्य अंश द्वारा उपलब्ध कराये गये हैं। सार्वजनिक क्षेत्र के अनुमान प्रदेश के स्थानीय निकाय के आंकड़ों का प्रयोग कर बनाये गये हैं।
- (5) रेमिडिएशन तथा अन्य उपयोगी सेवाओं के अन्तर्गत रिसाईक्लिंग, रेमीडिएशन, सीवरेज एंड अदर वेस्ट मैनेजमेंट सर्विसेज सम्मिलित हैं। इसके अनुमान सी०एस०ओ०, भारत सरकार, नई दिल्ली द्वारा उपलब्ध कराये गये हैं। सार्वजनिक क्षेत्र के अनुमान के लिए राज्य अंश प्रदेश के स्थानीय निकाय के आंकड़ों का प्रयोग कर बनाये गये हैं।

### **व्यापार, होटल एवं जलपान गृह**

- (1) नई श्रृंखला में “व्यापार, होटल एवं जलपान गृह” खण्ड के अनुमानों को अब सार्वजनिक क्षेत्र, प्राइवेट कॉर्पोरेट एवं अनइनकॉर्पोरेट क्षेत्रों में बांट कर बनाया गया है। सार्वजनिक क्षेत्र के केन्द्रीय अंश तथा निजी क्षेत्र के अनुमान सी०एस०ओ०, भारत सरकार, नई दिल्ली द्वारा उपलब्ध कराये जाते हैं। राज्य के सार्वजनिक क्षेत्र के अनुमान राज्य के एन०डी०सी०यू० के लेखा विवरण के विश्लेषण के आधार पर तैयार किये जाते हैं।
- (2) व्यापार एवं मरम्मत सेवायें खण्ड के प्राइवेट कॉर्पोरेट एवं असंगठित क्षेत्र के आधार वर्ष के आंकड़े सी०एस०ओ०, भारत सरकार, नई दिल्ली द्वारा उपलब्ध कराये गये हैं जिन्हें आगे के वर्षों के लिए सेल्स टैक्स के सूचकांक के आधार पर अनुमानित किया गया है।
- (3) होटल व जलपान गृह के प्राइवेट कॉर्पोरेट क्षेत्र के आधार वर्ष के अनुमान सी०एस०ओ०, भारत सरकार, नई दिल्ली द्वारा उपलब्ध कराये गये हैं जिन्हें आगे के वर्षों के लिए सी०एस०ओ०, भारत सरकार, नई दिल्ली द्वारा उपलब्ध कराये गये पर्यटकों की संख्या के अनुपात का प्रयोग कर तैयार किये गये हैं तथा असंगठित क्षेत्र के आँकड़े वर्ष 2011-12 से वर्ष 2017-18 तक सी०एस०ओ०, भारत सरकार, नई दिल्ली से प्राप्त कर प्रयोग किये गये हैं तथा वर्ष 2018-19 के लिए अनुमानित किया गया है।

### **अन्य साधनों द्वारा परिवहन व भण्डारण खण्ड**

- (1) नई श्रृंखला में अन्य साधनों द्वारा परिवहन खण्ड के सार्वजनिक क्षेत्र के सकल मूल्य वर्धन के अनुमान उत्तर प्रदेश राज्य सड़क परिवहन निगम से प्राप्त वार्षिक लाभ हानि लेखा विवरण के विश्लेषण के आधार पर बनाये गये हैं।
- (2) भण्डारण खण्ड के सार्वजनिक क्षेत्र के अनुमान उत्तर प्रदेश राज्य भण्डारागार निगम से प्राप्त वार्षिक लाभ हानि लेखा विवरण के विश्लेषण के आधार पर तैयार किए गये हैं तथा केन्द्रीय भण्डारण से सम्बन्धित अनुमान सी०एस०ओ०, भारत सरकार, नई दिल्ली द्वारा वर्ष 2011-12 से वर्ष 2017-18 तक के उपलब्ध कराये गये हैं।
- (3) अन्य साधनों द्वारा परिवहन भण्डारण खण्ड के सड़क परिवहन, परिवहन सम्बंधी प्रासंगिक सेवा उपखण्डों के प्राइवेट कॉर्पोरेट तथा अनइनकॉर्पोरेटेड क्षेत्र के आधार वर्ष के अनुमान क्रमशः एम०सी०ए०21 डेटा तथा इफेक्टिव लेबर इनपुट पर आधारित है। जो आगे के वर्षों के लिए क्रमशः पंजीकृत वाहनों की वृद्धि दर तथा वायु, जल तथा सड़क परिवहन की मिश्रित वृद्धि दर का प्रयोग कर तैयार किए गये हैं।
- (4) जल परिवहन के प्राइवेट कॉर्पोरेट तथा अनइनकॉर्पोरेटेड क्षेत्र तथा वायु परिवहन के सार्वजनिक क्षेत्र तथा वायु परिवहन के सार्वजनिक व प्राइवेट कॉर्पोरेट क्षेत्र के वर्ष 2011-12

से वर्ष 2017-18 के अनुमान सी०एस०ओ०, भारत सरकार, नई दिल्ली द्वारा उपलब्ध कराये गये हैं तथा आगे के वर्षों के लिए इन्हें अनुमानित किया गया है।

**स्थावर सम्पदा, आवास गृहों का स्वामित्व तथा व्यवसायिक सेवायें-**

नई श्रृंखला में इस खण्ड में (i)रीयल स्टेट एक्टिविटीज़ (ii) कम्प्यूटर एण्ड इन्फॉर्मेशन रिलेटेड सर्विसेज़ (iii) प्रोफेशनल, साइन्टिफिक एण्ड टेक्नीकल एक्टिविटीज़ इनक्लूडिंग रिसर्च एण्ड डेवलपमेण्ट (iv) एडमिनिस्ट्रेटिव एण्ड सर्पोट सर्विस एक्टिविटीज़ एण्ड अदर प्रोफेशनल एक्टिविटीज़ (v) ओनरशिप ऑफ ड्वेलिंग्स(आवास गृहों का स्वामित्व) सेवायें सम्मिलित हैं।

- (1) इस खण्ड के अनुमान( आवास गृहों का स्वामित्व को छोड़कर) सार्वजनिक क्षेत्र, प्राइवेट कार्पोरेट क्षेत्र तथा अनइनकार्पोरेट क्षेत्र के लिए अलग-अलग बनाये गये हैं। उपरोक्त सेवाओं में सार्वजनिक क्षेत्र के लिए बजट तथा सार्वजनिक क्षेत्र की कंपनियों के वार्षिक लेखा विवरण, प्राइवेट कार्पोरेट क्षेत्र के लिए एमसीए-21 डाटा बेस तथा अनइनकार्पोरेट क्षेत्र के लिए इफेक्टिव लेबर इनपुट विधि का प्रयोग किया गया है। राज्य अंश सी०एस०ओ०, भारत सरकार, नई दिल्ली द्वारा उपलब्ध कराये गये हैं।
- (2) आवास गृहों का स्वामित्व में आधार वर्ष के लिए शहरी क्षेत्र के लिये गृहों की संख्या तथा किराया प्रति गृह सी०एस०ओ०, भारत सरकार, नई दिल्ली (जनगणना 2011 एवं रा.प्र.स. की 68वीं आवृत्ति के उपभोक्ता सर्वेक्षण के आधार पर) द्वारा उपलब्ध कराये गये हैं। आधार वर्ष के लिए गृहों की संख्या तथा किराया प्रति गृह के आकड़े सी०एस०ओ०, भारत सरकार, नई दिल्ली द्वारा उपलब्ध कराये गये हैं। गृहों की संख्या में आगे के वर्षों के लिये सी०एस०ओ०, भारत सरकार, नई दिल्ली द्वारा उपलब्ध कराई गई वृद्धि दर लगाई गयी है। किराया प्रति गृह को आगे के वर्षों के लिये सी०पी०आई० (हाऊसिंग) के आधार पर संगणित किया गया है जिसे सी०एस०ओ०, भारत सरकार, नई दिल्ली द्वारा उपलब्ध कराया गया है। नई श्रृंखला में पूर्व की भाँति ही ग्रामीण क्षेत्र के लिये 'यूजर कास्ट एप्रोच' का प्रयोग किया गया है जिसे अखिल भारतीय ऋण एवं निवेश सर्वेक्षण 2013 तथा जनगणना-2011 से पुनरीक्षित किया गया है। इस विधि के अन्तर्गत उन प्रत्येक खर्च/व्यय को आंकलित किया गया है जो कि आवासीय गृह का स्वामी अपने गृह के बाजार किराये को तय करने हेतु संज्ञान में लेता यदि वह उस गृह में स्वयं न रहकर उसे किराये पर देता होता। ग्रामीण क्षेत्र के सकल मूल्य वर्धन के अनुमान सी०एस०ओ०, भारत सरकार, नई दिल्ली द्वारा उपलब्ध कराये जाते हैं।
- (3) कम्प्यूटर और सम्बंधित क्रिया कलापों के राज्य अंश सी०एस०ओ०, भारत सरकार, नई दिल्ली द्वारा उपलब्ध कराये गये हैं।

## सार्वजनिक प्रशासन खण्ड

नई श्रृंखला में सार्वजनिक प्रशासन खण्ड के अन्तर्गत राज्य सरकार के प्रशासनिक विभाग, राज्य में केन्द्रीय सरकार के कर्मचारियों का अंश, ग्रामीण तथा नगरीय स्थानीय निकाय, छावनी परिषद तथा राज्य में स्थित स्वयत्तशासी संस्थाओं के कर्मचारियों को दिया जाने वाला प्रतिकर सम्मिलित है।

## अन्य सेवायें

इस खण्ड में (i)एजुकेशन सर्विसेज़ (ii)ह्यूमन हेल्थ एण्ड केयर एक्टीविटीज़ (iii)रिक्रियेशनल कल्चरल व स्पोर्टिंग एक्टीविटीज़ (iv)एक्टीविटीज़ ऑफ मेम्बरशिप आरगेनाइजेशन्स (v)पर्सनल सर्विसेज़ जिसमें वाशिंग, हेयर ड्रेसिंग, कस्टम टेलरिंग एण्ड अदर पर्सनल सर्विस एक्टीविटीज़ (vi)प्राइवेट हाउसहोल्ड्स विद इम्प्लायड परसन्स को सम्मिलित किया गया है।

- (1) इस खण्ड के अनुमान सार्वजनिक क्षेत्र, प्राइवेट कार्पोरेट क्षेत्र तथा अनइनकार्पोरेट क्षेत्र के लिए अलग-अलग बनाये गये हैं। उपरोक्त सेवाओं में सार्वजनिक क्षेत्र के अनुमान राज्य बजट, राज्य स्थानीय निकायों तथा स्वायत्तशासी संस्थाओं से प्राप्त आंकड़ों तथा केन्द्र से सम्बन्धित सरकारी क्रिया-कलापों के आंकड़ों को सी०एस०ओ०, भारत सरकार, नई दिल्ली से प्राप्त कर तैयार किया गया है। प्राइवेट कार्पोरेट क्षेत्र के लिए एमसीए-21 डाटा बेस तथा अनइनकार्पोरेट क्षेत्र के लिए इफेक्टिव लेबर इनपुट विधि का प्रयोग किया गया है। प्राइवेट कार्पोरेट तथा अनइनकार्पोरेट क्षेत्रों से संबन्धित राज्य अंश सी०एस०ओ०, भारत सरकार, नई दिल्ली द्वारा उपलब्ध कराये गये हैं।
- (2) प्राइवेट हाउसहोल्ड्स विद इम्प्लायड परसन्स के अनुमान पुरानी श्रृंखला की भाँति ही लेबर इनपुट विधि द्वारा तैयार किया गया है। इससे संबन्धित राज्य अंश सी०एस०ओ०, भारत सरकार, नई दिल्ली द्वारा उपलब्ध कराया गया है।

## 11-स्थायी भावों पर अनुमान

स्थायी भावों के अनुमान वर्ष 2011-12 के भावों पर तैयार किये गये हैं।

## 12-बुनियादी मूल्यों पर निवल राज्य मूल्य वर्धन के अनुमान

विभिन्न खण्डों के लिये प्रचलित एवं स्थायी (2011-12) भावों पर सी०एस०ओ०, भारत सरकार, नई दिल्ली से प्राप्त स्थायी पूंजी के उपभोग के अनुमान को खण्डवार सकल राज्य मूल्य वर्धन से घटाकर निवल राज्य मूल्य वर्धन के अनुमान प्राप्त किये गये हैं।

**13- बाज़ार मूल्यों पर सकल राज्य घरेलू तथा निवल राज्य घरेलू उत्पाद के अनुमान**

बुनियादी मूल्यों पर तैयार सकल राज्य मूल्य वर्धन तथा निवल राज्य मूल्य वर्धन के प्रचलित तथा स्थायी (2011-12) भावों पर तैयार किये गये अनुमानों में से उत्पाद कर को जोड़कर तथा उत्पाद सब्सिडी को घटाकर बाज़ार मूल्यों पर सकल राज्य घरेलू उत्पाद तथा निवल राज्य घरेलू उत्पाद के अनुमान क्रमशः प्रचलित एवं स्थायी (2011-12) भावों पर आंकलित किये गये हैं। उत्पाद कर तथा उत्पाद सब्सिडी के राज्य अंश प्रदेश के आय-व्ययक विवरण का आर्थिक एवं कार्य सम्बन्धी वर्गीकरण कर प्राप्त किये गये हैं। इससे सम्बंधित केन्द्रीय अंश सी०एस०ओ०, भारत सरकार, नई दिल्ली द्वारा उपलब्ध कराये गये हैं।

**14- प्रति व्यक्ति आय अनुमान**

महानिबन्धक, भारत सरकार द्वारा 2011 की जनगणना के आंकड़ों के आधार पर प्रक्षिप्त मध्यवर्षीय (अक्टूबर-1) जनसंख्या के अनुमान सी०एस०ओ०, भारत सरकार, नई दिल्ली द्वारा उपलब्ध कराये गये हैं और उनका प्रयोग राज्य की प्रति व्यक्ति आय अनुमान निकालने में किया गया है।